Trieste (34122) Via S. Pellico 8
Tel.: 755255 - 755955 (centralino a ricerca automatica)
Concess. Pubblicità: Publikompass, p. Unità d'Italia 7

IL PICCOLO

Domenica, 19 febbraio 1978
Anno 97 (Sped. abb. postale - Gruppo 1/70) Lire 200
N. 9552 nuova serie Fondazione 1881

INSERZIONI: PK, p. Unità d'Italia 7, tel. 34931/2/3 - Prezzi mm d'alt. (larghezza 1 col.): Commerciali L. 800 (festivi posiz. e data prestabilita 960) - Necrologie L. 600/1200 p. p. (partecipaz. 850/1700 p. p.) - Redazionali L. 950 (festivi 1140) - Finanziarie e legali L. 1250 - Pubblicità istituzionale L. 1100 (1300) - Economici prezzi sulle rubriche (domenica 20% in più), IVA 14% - Il giornale si riserva il diritto di rifiutare qualsiasi inserzione - ABBONAMENTI (C/C Postale 11/5398): ITALIA annuo L. 40.000, sem. L. 21.000, trim. L. 11.000 (col Piccolo del lun.: 49.000, 25.700, 13.500) - ESTERO: annuo L. 80.500, sem. L. 41.500, trim. L. 21.500 (col Piccolo del lun.: 93.500, 48.450, 25.100) - Copie arretrate L. 400

SEMPRE PROBLEMATICA L'ACCETTAZIONE DEL PCI NELLA MAGGIORANZA

La Dc prende altro tempo mentre discutono gli esperti

I vicesegretari che si sono incontrati ieri hanno ostentato tuttavia ottimismo Dissensi tra i socialisti: la sinistra critica la «moratoria» ai democristiani

DALLA REDAZIONE ROMANA

ROMA — I capitoli più qualificanti della «bozza» del programma del futuro governo elaborato da Andreotti saranno, da domani, all'ordine del giorno dei sei partiti dell'intesa. Dopo i due cicli di riunioni bilaterali e dopo il «vertice» politico che ha confermato il divario tra le posizioni della Dc e quelle degli altri partiti sul problema della maggioranza politica concordata, Andreotti ha presieduto ieri la riunione dei vice segretari e degli esperti della Dc, del Pci, del Psi, del Psdi, del Pri e del Pli, per mettere a punto il calendario dei prossimi giorni. E' stata fissata una serie di incontri, sempre a livello vice segretari ed esperti ciascuno dei quali sarà dedicato ad un argomento specifico. Domani dunque, il primo incontro della serie sarà interamente riservato ai problemi economici con particolare riguardo a quelli della spesa pubblica; sarà poi la volta del tema della giustizia, del referendum, della legge Reale, dell'ordine pubblico e, via via, tutti gli altri. Ci sarà anche una riunione per i problemi della scuola.

Questo calendario dovrebbe esaurirsi entro la prima metà della prossima settimana. Dopo di che la parola passerà di nuovo agli organi direttivi dei partiti ed ai gruppi parlamentari. A loro spetterà di sciogliere il nodo politico che riguarda la formazione della maggioranza. Venerdì, secondo le previsioni dovrebbe tenersi la riunione della direzione democristiana. I dirigenti del partito dello «scudo crociato» dovranno pronunciarsi sulla questione della maggioranza politica aperta ai comunisti. Il Pci, infatti, come ha affermato senza mezzi termini Berlinguer nel corso del «vertice», non ha intenzione di siglare l'accordo programmatico se non contestualmente alla formazione di una maggioranza «chiara, esplicita e contrattata».

Quali sono, al momento, le prospettive per la soluzione della crisi governativa in tempi brevi o medi? Al termine dell'incontro di ieri con i vice segretari e gli esperti, tutti sono apparsi piuttosto ottimisti. Il vicesegretario d.c. Galloni lo ha detto esplicitamente.

Il risultato del «vertice» dell'altro giorno resta naturalmente al centro dei commenti e delle valutazioni degli esponenti politici e degli editoriali che usciranno oggi sugli organi dei partiti. Il capogruppo della Dc a Montecitorio, Piccoli, ha affermato che un accordo programmatico richiama necessariamente un'intesa e quindi richiama un voto di fiducia. «C'è il problema della modalità di questo voto che non è cosa da poco — ha aggiunto Piccoli — e ciò perché in politica la forma diventa sostanza. Mi pare giusto che la Dc adesso pretenda da se stessa prima di tutto, e poi dalle altre forze politiche, la preparazione di un programma che dia agli elettori la certezza che su alcuni problemi il partito si muove con compattezza».

I socialisti insistono in modo specifico sulla necessità di un documento comune siglato dai partiti che suggelli il dibattito politico sulla fiducia che si svolgerà davanti alle Camere dopo la eventuale formazione del nuovo governo. L'editoriale dell'«Avanti!», oggi è interamente dedicato a questo argomento. «La maggioranza che dovrà consentire di esprimere la fiducia al nuovo governo — si legge nell'editoriale che è firmato dall'on. Vittorelli — non potrà essere clandestina. Si deve trattare di un contratto parlamentare ed esplicito tra il governo e la maggioranza, di cui contenuto dovrà essere il programma del nuovo governo». Secondo Vittorelli questi elementi hanno cominciato ad emergere con chiarezza già nel «vertice». Vittorelli, al contrario di quanto afferma Piccoli, sostiene che è stata proprio la Dc a chiedere una "pausa" per riflettere sugli ultimi sviluppi della trattativa. Vittorelli, anzi, precisa che «Moro si è reso pienamente conto che non si trattava di una questione nominalistica, ma di sostanza».

I socialisti, però non esprimono un giudizio univoco sul problema. Labriola, ad esempio, ha detto che discutere il programma e concedere alla Dc una moratoria sul piano politico può significare soltanto indebolire la trattativa cedendo alle esigenze altrui «senza contropartite e senza garanzie». Achilli ha proposto ancora una volta la elaborazione di «un programma comune delle sinistre senza che il ricatto paralizzante delle elezioni anticipate obblighi il Psi alla parte del servo muto».

I comunisti nell'«Unità» di oggi ribadiscono la loro scelta per la formazione di una maggioranza parlamentare «esplicita» che garantisca l'attuazione del programma. «L'attuazione di questo — si legge quindi nell'editoriale del giornale comunista firmato da Luca Pavolini — non può essere sostenuta da una "maggioranza silenziosa", bensì deve esser garantita da una maggioranza reale». E qui si sottolinea che la parola — dopo il «vertice» — è passata alla Dc. «I partiti — scrive Pavolini — hanno posto alla Dc questi quesiti dai quali si attendono precise risposte. Nessuna volontà di prevaricazione, comprensione per le difficoltà — sottolinea quindi Pavolini — ma le motivate discriminanti ideologiche non possono essere accettate da un paese che vive ore drammatiche».

Secondo i repubblicani «si è giunti ormai ad un punto di approdo». Lo afferma La Malfa nell'articolo di fondo sulla «Voce». «Se l'elaborazione di un programma rigorosa e coerente — sottolinea il leader del Pri — vuole tempi di discussione più lunghi del normale, non si abbia fretta. E' meglio continuare ad avere per qualche tempo un governo dimissionario per l'amministrazione ordinaria che un governo impossibilitato a governare con coerenza e rigore per l'amministrazione di emergenza».

I liberali, infine, pongono l'accento sulle divergenze che ancora contraddistinguono gli atteggiamenti dei partiti e sulla circostanza che ancora ciascuna forza politica mantiene la propria autonomia in merito agli sbocchi possibili della trattativa. Si tratta di affermazioni del segretario del Pli, Zanone, il quale ha anche ribadito che i liberali non parteciperanno ad una eventuale «maggioranza di compromesso» che includa a pieno titolo anche i comunisti. «Comunque — ha aggiunto Zanone — la nostra impressione è che in questo momento la situazione politica appare impregiudicata per tutti».

R. R.

SOSTANZIALMENTE SOSPESO IL GIUDIZIO DELLA FEDERAZIONE UNITARIA

Per i sindacati esitanti confronto sul programma

DALLA REDAZIONE ROMANA

ROMA — *Le preoccupazioni dei sindacati sui contenuti della bozza di programma di Andreotti saranno al centro di un incontro, tra il presidente incaricato e una delegazione della federazione unitaria, previsto per venerdì prossimo. La posizione delle forze sindacali sul documento programmatico, espressa nel corso di una duplice e contrastata riunione della segreteria unitaria l'altro ieri, è piuttosto critica.*

Nel comunicato «ufficiale» reso noto l'altra sera, al termine della segreteria unitaria, e che ha sostituito una nota formulata più duramente nel corso della mattinata, Cgil-Cisl-Uil hanno sottolineato, infatti, che la bozza è «nettamente divergente» rispetto alla linea per il superamento della crisi indicata dai sindacati, sia per quanto riguarda l'impostazione complessiva, sia per le indicazioni specifiche. A questo proposito il comunicato «ufficiale» rileva che «si impongono, pertanto, mutamenti radicali negli orientamenti generali e nei contenuti del programma predisposto dall'on. Andreotti». Precisata nei dettagli la propria posizione nel corso della segreteria unitaria di mercoledì prossimo, Cgil, Cisl e Uil dovrebbero incontrarsi, come si è detto, con il presidente del consiglio incaricato, probabilmente venerdì e, con tutta probabilità convocare il comitato direttivo per esprimere una valutazione più approfondita e «adottare — come si legge nella nota dell'altra sera — le conseguenti iniziative».

L'incontro con Andreotti dovrebbe servire al chiarimento dei punti ritenuti oscuri e di quelli che il sindacato ritiene trascurati. Per il segretario generale della Cisl, Macario «sulla base dei contenuti del programma di Andreotti, della sua maggiore o minore corrispondenza con la piattaforma della federazione, noi assumeremo gli atteggiamenti conseguenti, non escluso il ricorso allo sciopero generale ove, in piena autonomia, non ritenessimo di dare un giudizio soddisfacente sul programma stesso».

Il segretario generale della Uil, Giorgio Benvenuto, continua ad esprimere «preoccupazioni», perché manca nel documento Andreotti «un'indicazione precisa su come l'espansione possa essere realizzata ed ogni riferimento al problema di un riassetto delle partecipazioni statali, degli strumenti di intervento per quanto riguarda la politica del credito».

Alla domanda su quale ruolo il sindacato debba assumere in questo momento, Benvenuto ha risposto: «Quello di essere anche noi un soggetto attivo». «Abbiamo una crisi drammatica — ha detto — e un governo è più forte se può partire avendo sgomberato il terreno da tutta una serie di problemi con il movimento sindacale». «Quindi pensiamo — ha concluso — che se sul programma il presidente incaricato ha la possibilità di fare una verifica approfondita sui consensi e i dissensi con la federazione Cgil-Cisl-Uil nel momento di elaborazione del programma di governo, piuttosto che aspettare che tutto sia concluso e diventare, se il proprio giudizio deve essere negativo, un elemento fortemente «destabilizzante» sul piano politico.

La prima valutazione negativa dei sindacati alle proposte economico-politiche del presidente del consiglio incaricato ha rischiato di creare all'interno della federazione unitaria un contrasto tra la Cgil e la Cisl. Oggetto del dissenso il comunicato, diramato l'altro ieri nel quale si criticava il documento di Andreotti. Ora si cerca di minimizzare il fatto. In pratica la stesura definitiva del testo sarebbe stata «rimandata» per l'espressa volontà della Cisl di valutarlo più approfonditamente, in quanto si riteneva che il comunicato redatto non «aprisse» al confronto successivo già richiesto al presidente incaricato.

Nella seconda riunione della segreteria unitaria le «correzioni» al comunicato sarebbero state accolte dalle due confederazioni senza eccessive difficoltà e dissensi: questo perché da Palazzo Chigi si sarebbe fatto presente che il testo di Andreotti era soltanto una bozza passibile di modificazioni.

I sindacati approfondiranno comunque la loro posizione nel corso della riunione della segreteria in programma per mercoledì. In quella sede verranno individuati i punti del documento programmatico che saranno al centro dell'incontro di venerdì con il presidente del consiglio.

G. L.

Vincita record (oltre 100 milioni) all'Enalotto

ROMA — La direzione centrale Enalotto ha comunicato che nel concorso relativo alle estrazioni di ieri un solo giocatore ha totalizzato 12 punti vincendo la cifra record di 103.929.000 lire con una scheda da 8 colonne giocata a Bolzano. Ai 147 vincitori con punti 11 spettano 530.200 lire ciascuno. Ai 2.162 vincitori con punti 10 spettano 36.000 lire ciascuno. Il monte premi è stato di 259 milioni 823.671 lire.

La schedina che ha vinto quasi 104 milioni è stata giocata venerdì 17 nella ricevitoria Osti, situata nella centralissima via Goethe di Bolzano. Si tratta di una schedina anonima a ricalco, che reca la sigla «89 V O 75 - 168», consegnata in serata. Il titolare della ricevitoria non ricorda il fortunato giocatore, dato che ogni settimana vengono stilate da 400 a 500 schedine e dato che l'estensore della colonna vincente si è presentato nella ressa delle ultime ore di gioco.

ASPETTI IMPRESSIONANTI DELL'«ESCALATION» VALUTARIA ELVETICA

È rincarato di cento lire il franco svizzero in un anno

ROMA — Rispetto ad un anno fa, occorrono oggi circa 26 lire in meno per acquistare un dollaro sul mercato ufficiale delle valute, ma ne servono oltre 102 in più per avere un franco svizzero. Ne occorrono ancora oltre 47 in più per un marco, ben 158 in più per una sterlina, 0,2 per un franco francese.

A parte quest'ultima valuta estera, mantenutasi — tra il 17.2.'77 ed il 17.2.'78 stabile rispetto alla nostra moneta, i cambi in lire delle più importanti valute estere consentono raffronti impressionanti: un dollaro, che un anno fa quotava 882,15 lire stando ai cambi medi rilevati dall'Uic, ne costava venerdì sera 855,75, ben 26,40 lire in meno: ma questa variazione non è tra le più vistose: in termini percentuali essa corrisponde infatti ad un 3,08% a favore della lira, mentre il dollaro si è deprezzato, dal canto suo, di 3 punti percentuali esatti. La costante tendenza ribassista che la divisa statunitense mostra da un anno e mezzo a questa parte infatti ha consentito alla Banca d'Italia di «agganciare» la lira alla moneta Usa sostenendo il corso di questa ultima al duplice scopo di introitare dollari da porre a riserva e di regolarne il ribasso.

Questa politica si è però necessariamente riflessa in un ribasso della lira nei confronti delle altre monete più forti: ed è su queste ultime che le variazioni sono più vistose. Il franco svizzero, giunto ieri ad un nuovo massimo assoluto con 453,545 lire, ne costa ben 102,310 in più delle 351,235 di un anno fa; ciò significa che la lira ha perduto il 22,56% su questa divisa, mentre il franco svizzero è rincarato — in termini di lire — del 29,12%.

La maggiore variazione assoluta è quella fatta registrare dalla sterlina, rincarata di ben 158,275 lire in un anno: il 17 febbraio 1977 la valuta britannica quotava in Italia lire 1505,55; venerdì ne costava 1663,825. La variazione percentuale è stata però inferiore di —9,52% per la lira e di +10,51 per la sterlina.

Netto anche il rilancio del marco: dalle 367,785 lire di un anno fa questa moneta è giunta a quota 415,215; 47,43 lire in più.

SI RITORCE CONTRO GLI ARABI LA FURIA DEI PALESTINESI OSTILI ALLA POLITICA DEL CAIRO

Ex ministro egiziano ucciso a Nicosia Due terroristi in volo con dieci ostaggi

Tra loro vi sono anche esponenti dell'Olp L'assalto è avvenuto alla Conferenza afro-asiatica - La vittima è Youssef el-Sebai direttore del quotidiano cairota «Al Ahram»

NOSTRO SERVIZIO PARTICOLARE

NICOSIA — Dramma a Cipro alla conferenza dell'Organizzazione per la solidarietà afro-asiatica. Due terroristi palestinesi hanno «giustiziato», nella tarda mattinata di ieri, il direttore responsabile del quotidiano cairota Al Ahram, Youssef el-Sebai, quindi hanno ottenuto dalle autorità cipriote di lasciare l'isola con dieci ostaggi a bordo di un volo speciale. Il «DC-8» è decollato dall'aeroporto di Larnaka alle 19.31 (ora italiana) per una destinazione incerta.

Circa otto ore prima, i terroristi avevano fatto irruzione all'Hotel Hilton di Nicosia e avevano fulminato Sebai, che si trovava nella hall dell'albergo. La vittima era a Cipro per partecipare ai lavori della conferenza dell'Organizzazione per la solidarietà afro-asiatica, di cui era segretario generale dal 1957. Sebai era amico intimo del Presidente Sadat.

Consumato l'assassinio, i fedain avevano obbligato quanti erano nella hall (una trentina di persone) a seguirli nel bar. Da quel momento, l'unica preoccupazione delle autorità è stata l'incolumità degli ostaggi — in larga parte delegati che si trovavano a Nicosia per le stesse ragioni di Sebai — e hanno così dato inizio alle trattative senza alcun indugio.

Le operazioni sono state dirette dal ministro degli interni in persona, Christodulos Benjamin, che ha sollecitamente raggiunto l'Hilton. Il ministro si è anche offerto in ostaggio: è stato rilasciato al momento della partenza, insieme ad altre sette persone. Prima di abbandonare l'Hilton, i terroristi avevano accettato — dopo due ore di negoziati — di liberare sei donne e tutti gli uomini, ad eccezione di quelli egiziani, iracheni, siriani e dell'Olp.

A questo punto le trattative si sono complicate: le autorità cipriote pretendevano infatti la liberazione di tutti gli ostaggi prima di autorizzare la partenza dei terroristi. Il braccio di ferro è durato alcune ore, mentre il pullmino si era fermato a più di 200 metri dall'aerostazione. Poi i ciprioti sono stati costretti a cedere, almeno in parte: sono stati rilasciati solo otto ostaggi.

Per quanto riguarda il gruppo d'appartenenza dei due terroristi, l'Olp si è subito premurata di asserire la sua «totale estraneità» alla vicenda. Subito dopo l'incursione all'Hilton, i due terroristi avevano affermato di aver agito «per la liberazione della Palestina», e avevano avuto pesanti espressioni per l'organizzazione capeggiata da Yasser Arafat. A suffragare la tesi che si tratta di «cani sciolti», contribuisce anche il fatto che fra i dieci ostaggi dei terroristi vi sono anche — per la prima volta in questo genere di operazioni — alcuni esponenti dell'Olp.

L'agenzia palestinese Wafa, dal canto suo, ha confermato che fra gli ostaggi in mano ai terroristi vi è Abdel Mohsen Abu Mayzar, membro del comitato esecutivo dell'Olp. Gli altri membri della delegazione palestinese alla conferenza di Nicosia che sono stati presi in ostaggio sono Abdel Razzak Yahya, direttore generale del dipartimento politico dell'Olp, Abu Yahya, rappresentante dell'Olp a Cipro, e Mohamed Sbeih, membro della segreteria generale della conferenza.

Gli ostaggi cui è stata data la libertà prima della partenza da Larnaka hanno raccontato che i terroristi sono due giovani sulla ventina, «piuttosto eleganti e molto nervosi». A quanto pare, dopo aver ammazzato Sebai, essi hanno dichiarato che egli aveva meritato la morte per aver pubblicato degli articoli favorevoli agli israeliani.

Fino alla tarda serata di ieri è continuata a permanere l'incertezza sulla rotta dell'aereo con i due terroristi e i dieci ostaggi. Dapprima ha attraversato lo spazio aereo libico, poi — dopo il rifiuto del governo di Tripoli all'atterraggio — si è diretto verso Atene. Ma anche il governo greco ha detto no allo scalo sul suo territorio. Alle 23.40 di ieri sera la torre di controllo dell'aeroporto cipriota di Larnaka ha comunicato che il «DC-8» sembra diretto verso Aden, capitale dello Yemen del Sud, il cui regime marxista in passato ha accolto molti pirati dell'aria.

A. P.

12 MORTI, 31 FERITI IN UN SANGUINOSO ATTENTATO

Strage nell'Ulster

BELFAST — Terroristi che non si sono ancora qualificati, ma probabilmente appartenenti all'Ira, hanno compiuto venerdì sera uno dei più gravi attentati dinamitardi nella storia della sanguinosa vicenda nord-irlandese: una potente carica è esplosa nella sala da ballo di un popolare ristorante, il «La Mon House» a Castlereach, zona protestante di Belfast, uccidendo dodici persone tra cui molti ragazzi, e ferendone altre trentuno.

Gli artificieri hanno accertato che l'ordigno è stato fatto esplodere sul davanzale di una finestra mentre si stava svolgendo una festa organizzata da un club calcistico. L'esplosione ha appiccato il fuoco alla struttura lignea dell'edificio, che in breve tempo è stato distrutto. Molti avventori, con i vestiti in fiamme, sono stati visti correre all'aperto e rotolarsi per terra e sull'erba nel tentativo di spegnere il fuoco.

Un ampio servizio in 15.a pagina.

Nella telefoto Upi, il disperato impegno dei pompieri in lotta con le fiamme.

Sadat: «Era un fratello»

IL CAIRO — *Youssef el-Sebai era una figura di primo piano nel mondo giornalistico e politico egiziano. Direttore responsabile e presidente del consiglio di amministrazione dell'autorevole «Al Ahram», il più diffuso quotidiano della capitale, era ritenuto tra i più intimi amici del Presidente Sadat. Era stato del resto tra coloro che avevano accompagnato il Rais nello storico viaggio effettuato in novembre a Gerusalemme.*

Sessantuno anni, Sebai, oltre che apprezzato giornalista, era uno dei più noti romanzieri e sceneggiatori cinematografici egiziani. Per le sue qualità, Sadat lo aveva chiamato a dirigere il ministero della cultura. Era uscito dal governo due anni fa in seguito a un rimpasto.

Ex ufficiale di cavalleria, Sebai aveva partecipato nel luglio del 1953 alla rivoluzione che portò alla caduta della monarchia di re Faruk e che segnò l'ascesa al potere di Gamal Abdel Nasser. Fu proprio sotto Nasser che Sebai contribuì nel 1957 alla fondazione dell'Organizzazione per la solidarietà afro-asiatica, di cui è stato l'unico segretario generale. Proprio in tale veste era andato a Nicosia.

Temendo che gli potesse capitare qualcosa di grave, gli amici avevano esortato Sebai a disertare la riunione di Nicosia. I timori scaturivano dalle minacce profferite nei giorni scorsi dai palestinesi radicali filo-iracheni, che avevano minacciato di uccidere chiunque avesse accompagnato Sadat durante lo storico viaggio a Gerusalemme.

Uscendo ieri sera dalla moschea Al Hussein, al Cairo, dove si era unito alle preghiere per commemorare la nascita del profeta Maometto, il Presidente Sadat ha detto di avere provato «grande impressione e profonda tristezza» per la morte di Youssef el-Sebai: «Era mio amico, era come un fratello».

Alla domanda con cui gli si chiedeva chi potessero essere gli uccisori dell'ex ministro, Sadat ha detto di non poter accusare nessuno, non avendo informazioni sufficienti sulla drammatica vicenda di Nicosia. «Ma — ha promesso — farò un annuncio non appena sarò in possesso dei particolari». Sadat ha concluso affermando che l'incidente non gli farà cambiare il programma che prevede oggi una sua visita a Ismailia, prima tappa di un viaggio di una settimana nella zona del Canale.

Fin dal primo pomeriggio di ieri, intanto, l'Egitto ha chiesto formalmente che gli uccisori di Youssef el-Sebai vengano arrestati e consegnati in mano egiziana per essere processati. Lo ha annunciato Radio Cairo al termine di un vertice d'emergenza al quale hanno preso parte il primo ministro egiziano Mamdouh Salem e i ministri dell'interno, degli affari esteri e dell'informazione.

Gli autonomi si scatenano a Milano

Battaglia con gli agenti a suon di molotov e candelotti lacrimogeni - Alcuni feriti: ragazza colpita da un proiettile - Otto giovani arrestati - Tensione a sinistra, accuse di Lotta continua alla polizia

MILANO — Giornata di incidenti, ieri a Milano, dove si è svolta una manifestazione di studenti medi in coda alla quale si sono unite alcune centinaia di giovani aderenti ai gruppi di Autonomia operaia. La manifestazione, indetta dal «coordinamento degli studenti medi», si sarebbe dovuta svolgere martedì scorso, ma era stata rinviata a causa di una fitta nevicata.

Alcune migliaia di studenti — in sciopero «contro la repressione», «contro la selezione» e «per una nuova didattica e una nuova sperimentazione» — si sono radunati in piazza Missori, dove ha sede il provveditorato agli studi di Milano. Dopo un lungo corteo per le vie del centro, i manifestanti si sono fermati in piazza Sant'Ambrogio.

Qui hanno preso la parola rappresentanti dell'istituto «C. Correnti» (la scuola milanese al centro di polemiche nelle ultime settimane per la questione del «sei politico»), di un liceo di Monza, del sindacato scuola e delle leghe dei disoccupati.

Lo scontro tra la polizia e i gruppi di autonomi è avvenuto dopo che questi, in coda al corteo, avevano cercato di sbarrare via Molino delle Armi, all'angolo con corso Italia. Alcuni agenti che seguivano il corteo su alcuni automezzi si sono fatti avanti per liberare la strada e contro di loro è stata lanciata la prima bottiglia incendiaria. Il reparto è allora intervenuto, lanciando numerosi candelotti lacrimogeni.

Gli autonomi sono retrocessi lungo corso Italia, in direzione di piazza Missori, dove si stava concludendo il corteo. Hanno continuato a lanciare bottiglie incendiarie e si sono uditi anche provenire dalla loro parte numerosi colpi d'arma da fuoco. Per terra sono poi stati ricuperati diversi bossoli e alcune pistole.

Gli incidenti hanno provocato alcuni feriti, nessuno dei quali per fortuna grave. L'impiegata Lidia Martelossi, 21 anni, è stata colpita a un gluteo e si trova ora ricoverata al policlinico con prognosi di 15 giorni. La ragazza è stata ferita da un proiettile di pistola, probabilmente esploso da un'automobile che si stava allontanando velocemente dal luogo degli scontri, mentre stava passeggiando assieme ai genitori. Negli ospedali milanesi sono poi state medicate altre quattro persone rimaste contuse negli scontri.

Milano — Un momento degli scontri tra autonomi e forze di polizia (Telefoto Ansa)

Tre sono studenti (di loro non si conoscono i nomi), il quarto è un impiegato, Potito Rocca, di 34 anni, picchiato dai dimostranti mentre stava scendendo da un mezzo pubblico; ha riportato trauma cranico, ne avrà per 10 giorni. Anche tre agenti di Psi e un carabiniere sono rimasti leggermente contusi.

Gli incidenti hanno acuito la tensione già esistente fra gli autonomi e altri gruppi dell'estrema sinistra, in particolare il Movimento lavoratori per il socialismo. Questi ultimi avevano già messo in minoranza Autonomia operaia nel corso dell'assemblea in cui era stata decisa la manifestazione.

Il quotidiano «Lotta continua», nel suo numero di oggi, scrive dal canto suo che «è indubbio come le cariche delle forze dell'ordine si sono sviluppate su una volontà precedente tesa ad accentuare le divisioni nel movimento e a dare spazio alle forze istituzionali (Comunione e liberazione e Federazione giovanile comunista) dentro le scuole. E' altrettanto vero che la pratica politica tenuta dai compagni dell'Autonomia non aveva nessuna aderenza e legame con il resto della manifestazione, finendo così per fornire irresponsabilmente un terreno favorevole alla provocazione poliziesca».

SCONTRI A VARESE tra polizia e missini

VARESE — Incidenti si sono verificati a Varese tra forze dell'ordine ed estremisti di destra, ieri sera, dopo una riunione svoltasi nella sede varesina del Msi-Dn, alla quale ha preso parte anche Biagio Cacciolla, presidente del Fuan, la federazione universitaria del Movimento sociale. Nel corso degli incidenti una persona è rimasta ferita e un sottufficiale dei carabinieri è rimasto contuso. Numerose auto nella zona sono state danneggiate.

CONVEGNO SULL'ARGOMENTO ORGANIZZATO A MILANO

Il giornalista e il «segreto»

MILANO — Il caso dell'arresto di un giornalista quale «testimone reticente» in quanto si rifiuta di indicare in un processo la fonte da cui ha attinto le notizie pubblicate, richiama sempre l'attenzione sul problema del «segreto professionale» in materia di stampa: problema che da anni è dibattuto e che i giornalisti vorrebbero risolto nel senso di un riconoscimento del diritto di non rivelare neppure al giudice la loro fonte di informazione.

L'argomento è stato ieri al centro di un convegno organizzato dalla sezione regionale Lombardia dell'Unione cattolica stampa italiana presso il Circolo della Stampa di Milano. Relatori il presidente del consiglio regionale dell'Ordine dei giornalisti, Carlo De Martino; padre Angelo Macchi del «Centro San Fedele»; Pietro Nuvolone, ordinario di diritto penale dell'Università di Milano; l'on. Sergio Cominetti (Dc), in rappresentanza dell'on. Flaminio Piccoli, impossibilitato ad intervenire.

Il fatto che, all'interno dell'ordinamento vigente, si ha già la possibilità di riconoscere al giornalista di eccepire il segreto della fonte al giudice non assolve — ha detto l'on. Rognoni, vice presidente della Camera, aprendo i lavori — il legislatore dal compito di innovare la disciplina. Tale possibilità, infatti, pur riconosciuta da alcuni provvedimenti, non è «pacifica». Il legislatore deve pertanto assumere quelle decisioni che ormai sono postulate da una larga fascia d'opinione pubblica.

«Ci sono alcuni progetti di legge in Parlamento, c'è, soprattutto, una previsione del nuovo codice di procedura penale che sembra assai equilibrata in materia e che potrebbe essere anticipata con apposito progetto di legge». La tutela del segreto professionale del giornalista — ha concluso Rognoni — ferma restando la responsabilità civile e penale per gli illeciti eventualmente commessi a mezzo stampa, non può non richiamare un costume giornalistico di grande probità di cui tutti gli operatori della notizia devono farsi carico.

Carlo De Martino ha riproposto la posizione dell'ordine dei giornalisti, che considera «inderogabile dovere» della categoria il rispetto del segreto professionale previsto dall'art. 2 della legge n. 69 del 3.2.1962. «In una situazione di pareri però discordanti, ai quali fanno riscontro proposte altrettanto discordanti di soluzione, ben venga — ha detto De Martino a prescindere dalle decisioni in sede legislativa, la pronuncia della Corte costituzionale alla quale il pretore di Sondrio ha demandato la questione di legittimità, non escludendo il riferimento anche agli art. 3 e 21 della Costituzione.

«Non vogliamo fare previsioni, né lanciar appelli — ha concluso De Martino — vogliamo solo constatare che, se non si vuole precludere alla stampa la possibilità di raggiungere determinate fonti, con grave nucumento del pubblico interesse alla più ampia e completa informazione, se non c'è la garanzia della tutela del proprio anonimato, non vi sarebbe più alcuno disposto a fornire notizie con conseguenze irrimediabili per la libertà di stampa e per lo stesso rispetto della carta costituzionale».

«Dal punto di vista della legge vigente, purtroppo — è il parere del prof. Nuvolone, che ha esaminato il problema dal punto di vista giuridico — una soluzione appagante è difficile trovare. D'altra parte l'art. 2 della legge sull'ordinamento professionale del giornalista dispone il rispetto del segreto sulla fonte della notizia quando ciò sia richiesto dal carattere fiduciario di esse. Però sembra arduo sostenere che da questa norma, che impone un dovere di segreto, scaturisca un diritto di rifiutare di deporre davanti all'autorità giudiziaria: anche se può obiettarsi che non può essere punito chi adempie a un dovere. Il realtà, il segreto professionale trova un limite nella giusta causa di rivelazione, salvo nei casi tassativamente indicati dalla legge in cui è sancito il diritto di non rivelare».

La differenza tra il segreto di altre categorie professionali e quello del giornalista — secondo Nuvolone — sta nel fatto che le prime coprono la notizia, mentre il giornalista copre la fonte. Il che rende estremamente difficile anche una analogia.

Per il giurista, comunque, riconoscere anche in sede processuale il diritto del giornalista a non rivelare la fonte dell'informazione si impone come inderogabile esigenza.

Per l'on. Cominetti, che ha concluso gli interventi, il problema del segreto professionale «va sganciato dal più vasto disegno di riforma dell'editoria», al fine di approfondire meglio un argomento così importante.

NEGATIVE LE ANALISI sui pompelmi di Bergamo

ROMA — Le analisi del laboratorio provinciale di igiene di Milano sui pompelmi di produzione israeliana sequestrati dal nucleo antisofisticazioni dei carabinieri di Milano nel mercato ortofrutticolo di Bergamo, non hanno rivelato la presenza di mercurio. Lo rende noto il ministero della sanità. Esito negativo hanno avuto anche le analisi sui pompelmi prelevati dal «Nas» di Padova presso la ditta Cofres di Verona sottoposti a sequestro cautelativo.

Individuato il proiettile che uccise la Masi

ROMA — Giorgiana Masi, la ragazza di 19 anni ferita mortalmente il 12 maggio dello scorso anno al ponte Garibaldi, durante gli scontri seguiti ad una manifestazione per la celebrazione del referendum sul divorzio, sarebbe stata raggiunta da un proiettile di pistola calibro 6,75 o cal. 22. E' quanto sarebbe stato accertato dalla perizia balistica eseguita dal gen. Vacchiano e dal prof. Maracino su mandato del giudice istruttore dott. Claudio D'Angelo che dirige l'inchiesta.

«Ci difenderemo da soli»

VENEZIA — I presidi delle scuole medie inferiori e superiori di Venezia e di Mestre si autodifenderanno contro la violenza che dilaga nelle scuole: lo hanno deciso ieri a conclusione di un'assemblea tenuta all'istituto tecnico «Pacinotti», a Mestre, in seguito agli attentati compiuti nei giorni scorsi contro la preside del liceo «Giordano Bruno» di Mestre ed il vicepreside del liceo «Marco Foscarini» di Venezia.

In un documento approvato nel corso dell'incontro, i presidi levano la loro protesta contro «mandanti e autori degli inqualificabili gesti di violenza, che segnano una nuova tappa nel diffondersi e del radicalizzarsi di un clima di prepotenza e di aggressività nella scuola». Gli stessi presidi si rivolgono, quindi, al ministro della pubblica istruzione al quale chiedono che «assicuri finalmente la tutela degli operatori scolastici di ogni livello».

Il documento si conclude con l'impegno dei presidi, «perdurando questo stato di fatto, a provvedere direttamente alla propria personale tutela ed a quella di tutto il personale della scuola, ponendo l'opinione pubblica di fronte alla durissima realtà delle cose».

I bossoli e la pistola

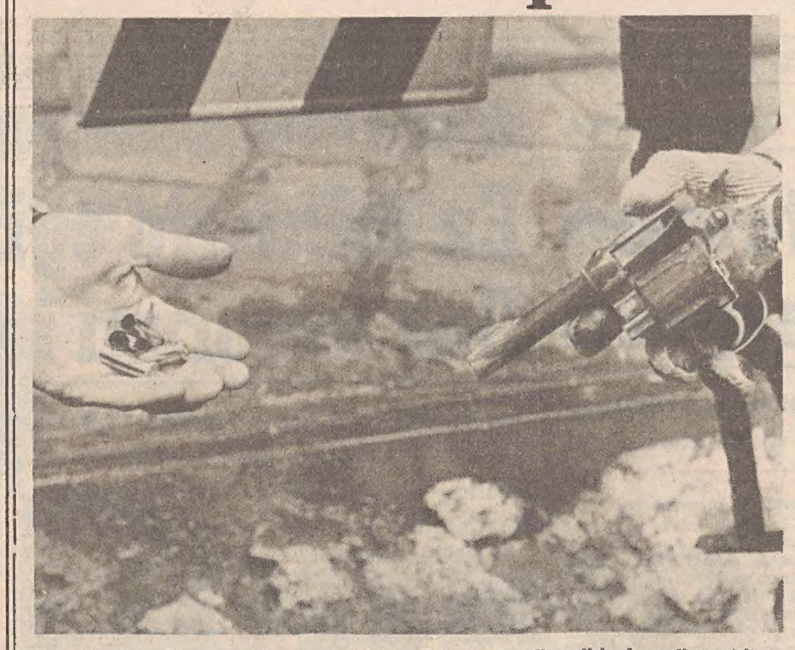

Milano — Una pistola a tamburo e alcuni bossoli rinvenuti dalla polizia dopo gli scontri con le forze dell'ordine avvenuti a Milano durante una manifestazione studentesca (telefoto Ansa)

CASO LOCKHEED: DI NUOVO INTERROGATO L'EX CAPO DI S. M.

Assegni per sessanta milioni da Crociani al generale Fanali

Il compenso sarebbe stato ricevuto per una serie di consulenze

DALLA REDAZIONE ROMANA

ROMA — Nuovo interrogatorio a sorpresa dell'ex-capo di stato maggiore dell'aeronautica Duilio Fanali, mentre slitta di cinque giorni (ma soltanto per motivi tecnici) il deposito della perizia sul primo memoriale di Ovidio Lefebvre. Queste le novità più importanti dell'istruttoria dell'alta corte di giustizia sullo scandalo Lockheed.

Il generale Fanali, accompagnato dal suo legale di fiducia Rinaldo Taddei, è giunto a palazzo della Consulta verso le 9.30 e ne è uscito tre ore più tardi. Il giudice costituzionale Giulio Gionfrida ed i commissari d'accusa Marcello Gallo, Carlo Smuraglia e Alberto Dall'Ora lo avevano convocato d'urgenza pochi giorni fa per contestargli i risultati di una nuova serie di accertamenti «a tappetto» effettuati dalla guardia di finanza sui conti correnti bancari di tutti gli imputati dell'inchiesta, dei loro familiari e delle altre persone in qualche modo coinvolte nelle indagini sulla compravendita dei «C-130 Hercules».

In particolare, l'attenzione degli inquirenti si è appuntata su due assegni, dell'importo di cinque milioni ciascuno, consegnati a Fanali da Camillo Crociani l'8 dicembre del 1971, quando l'alto ufficiale non era già più capo di stato maggiore dell'aeronautica (la scadenza dell'incarico era avvenuta il 31 ottobre) ma non aveva ancora lasciato il servizio attivo.

Il generale, per quanto è stato possibile apprendere, si è difeso affermando che questi due assegni, come gli altri dieci — sempre da cinque milioni l'uno — ricevuti dall'ex-presidente della «Finmeccanica», rappresentavano i compensi per la consulenza prestata per i tentativi di vendita a gruppi industriali inglesi e spagnoli della «Ciset», la società creata da Crociani per la vendita e la manutenzione di Radar.

Fanali ha proseguito spiegando che il rapporto di consulenza con l'ex-presidente della «Finmeccanica» iniziò soltanto dopo la conclusione del suo mandato di capo di stato maggiore dell'aeronautica e che si interruppe — senza che la vendita della «Ciset» venisse effettuata — in un periodo imprecisato del 1973. Complessivamente, come s'è detto, ebbe in cambio sessanta milioni di lire.

L'alto ufficiale ha poi detto di aver conosciuto Crociani quando era ancora in servizio, ma di aver trattato con lui soltanto questioni riguardanti il settore del radar. «Esattamente come avvenne dopo il mio pensionamento — ha aggiunto — dal momento che non ebbi mai occasione di parlare con Crociani di aerei, né d'altra parte ho mai saputo che se ne sia occupato». Fanali ha giustificato gli alti compensi per la consulenza prestata con il fatto che l'eventuale vendita della «Ciset» avrebbe fruttato certamente all'ex-presidente della «Finmeccanica» parecchio decine di miliardi.

E' intanto slittato di cinque giorni, come detto, il deposito della perizia grafica sul primo memoriale di Ovidio Lefebvre. Il perito d'ufficio nominato da Gionfrida ed i consulenti di parte (uno per la difesa di Lefebvre, l'altro per quella di Tanassi) hanno infatti chiesto alcuni giorni di proroga per poter stendere i risultati degli accertamenti. E' stato comunque confermato che l'esame grafico si è concluso e che effettivamente tutti e tre gli esperti sono concordi nel ritenere che il memoriale attribuito a Lefebvre (e da questi disconosciuto) è frutto di interpolazioni e Collages di scritti autografati dell'imputato.

Da registrare, infine, che Ovidio Lefebvre ha ieri avuto un nuovo colloquio con i propri difensori, gli avvocati Carlo D'Agostino e Manfredo Rossi. Si è parlato soprattutto dell'istanza di libertà provvisoria e dei problemi riguardanti la famosa operazione di prostata alla quale l'imputato dovrebbe sottoporsi entro pochi giorni. In caso contrario (e l'ipotesi sembra prendere piede) l'inizio del dibattimento non potrebbe avvenire subito dopo Pasqua ma finirebbe con lo slittare a metà aprile.

Sergio Geraldini

SCIOLTO IL CONSIGLIO CON UN DECRETO FIRMATO DAL MINISTRO STAMMATI

Amministrazione straordinaria sbocco della crisi «Italcasse»

Il provvedimento dopo la vicenda giudiziaria al cui centro é l'ex direttore Arcaini

ROMA — Il ministro del lavoro, Stammati, ha firmato ieri il decreto con il quale viene sciolto il consiglio di amministrazione dell' «Italcasse» (L'istituto di credito delle casse di risparmio italiane — Iccri): si apre così ufficialmente la rapida procedura che porterà alla nomina di uno i più commissari che assicureranno l'amministrazione straordinaria dell'istituto.

L'inizio della procedura per l'amministrazione straordinaria costituisce lo sbocco della grave situazione di crisi in cui l'Italcasse versa ormai da parecchi mesi. Al centro di questa crisi è la gestione dell'ex direttore generale, Arcani, sulla quale la magistratura ha aperto da tempo un'inchiesta giudiziaria e che ha provocato anche due ispezioni della Banca D'Italia.

La vicenda giudiziaria riguarda l'uso di «fondi neri» da parte del direttore generale Arcaini, fondi che sarebbero stati distratti dall'attività dell' «Italcasse» per essere utilizzati per erogazioni ad enti e partiti. La crisi ha cominciato a precipitare alla fine dell'estate 1977, quando Arcaini, al centro di vivaci polemiche, diede le dimissioni dalla sua carica all' «Italcasse» per essere sostituito dall'attuale direttore generale, Finardi.

Ma questo cambio al vertice dell' «Italcasse» non chiuse la vicenda: mentre le indagini della magistratura portarono al mandato di cattura per Arcaini e all'incriminazione del vice direttore generale Addario, la nuova gestione dell' «Italcasse» fu sottoposta a nuove critiche per il sostegno dato all'operazione «Snpe».

Quando appunto la «Snpe» rilevò dai costruttori Caltagirone 25 società immobiliari indebitate con l' «Itacasse», che accettò il cambiamento del debitore, si cominciò a parlare con maggiore insistenza della nomina di un commissario straordinario. Come alternativa a questa misura, che è stata richiesta ufficialmente da comunisti e socialisti una decina di giorni fa, fu prospettata l'ipotesi del completo rinnovo del consiglio di amministrazione dell'istituto in occasione dell'assemblea convocata per il 27 febbraio prossimo, alla quale l'attuale consiglio intendeva presentarsi dimissionario. La scelta finale, scaturita da una riunione tenuta l'altra sera, è caduta sullo gestione commissariale, ritenuta opportuna non solo sotto il profilo tecnico, ma anche politico.

Al decreto firmato ieri dal ministro del tesoro dovrà seguire entro 15 giorni un provvedimento del governatore della Banca d'Italia, con il quale saranno nominati uno o più commissari straordinari. Si parla della nomina di tre commissari, dei quali uno dovrebbe essere il direttore generale dell'associazione cassa di risparmio, Renato De Mattia.

Questa procedura è fissata negli articoli 57 e 58 della legge bancaria che prevedono anche la possibilità della nomina di un commissario provvisorio (da scegliere tra i funzionari della Banca d'Italia) che controlli la gestione nelle eventuali more intercorrenti tra il decreto di scioglimento fatto dal ministro del tesoro e la nomina dei veri e propri commissari straordinari. Oltre ai commissari straordinari la Banca d'Italia dovrà nominare anche un comitato di sorveglianza, composto da tre o nove persone, scelte fra esperti nell'attività bancaria.

Secondo la legge bancaria i casi in cui è possibile ricorrere all'amministrazione straordinaria sono tre. Il primo riguarda l'accertamento di gravi irregolarità nella gestione o di gravi violazioni delle norme di legge e statutarie o di gravi infrazioni alle disposizioni della Banca d'Italia. Il secondo caso ricorre quando risultino gravi perdite nel patrimonio dell'azienda ed il terzo quando siano gli stessi organi amministrativi dell'azienda a richiedere il provvedimento.

L'«Italcasse» fu costituito il 12 dicembre 1919 come istituto centrale di categoria delle casse di risparmio. Il suo statuto (l'«Italcasse» è un «ente morale») fu approvato nel 1921. Le funzioni dell'«Italcasse» sono, in pratica, quelle di stanza di compensazione fra le casse e agevolazione dell'attività delle stesse casse di risparmio; l'istituto emette assegni circolari, pagabili agli sportelli delle casse di risparmio ed esplica servizi centralizzati a favore delle casse di risparmio.

■ MANIFESTAZIONE — La manifestazione di piazza organizzata dal movimento di lotta degli studenti medi per martedì è stata vietata a Roma per motivi di ordine pubblico. La manifestazione prevedeva un corteo di studenti da piazza della Repubblica al ministero della P.I. dove avrebbe dovuto svolgersi un pubblico comizio.

DOPO LE POLEMICHE SULLA TRASMISSIONE DI RADIOTRE

Inviato alla procura il «nastro del sesso»

La rubrica era andata in onda in diretta il 30 gennaio scorso

ROMA — *Il direttore generale della Rai, Pierantonino Bertè, ha trasmesso al procuratore generale della Repubblica presso la corte d'appello di Roma un nastro magnetico con la registrazione della puntata della rubrica «Un certo discorso» messa in onda il 30 gennaio da Radiotre. Interrogato dai giornalisti, Bertè ha detto: «Si tratta di una doverosa esibizione di documenti, alla quale sono tenuto nella mia qualità di incaricato di pubblico servizio». In merito il direttore di Radiotre Enzo Forcella, ha dichiarato: «Mi rimetto alle valutazioni del consiglio di amministrazione che, se sono bene informato, aveva deciso in senso opposto all'iniziativa del direttore generale».*

Nella trasmissione, che è stata al centro di numerose polemiche, si affrontarono, come è noto, argomenti riguardanti il sesso, e in particolare quelli della virilità. Dopo l'andata in onda del programma, che era in diretta, lo stesso direttore generale Bertè ordinò al direttore di Radiotre Enzo Forcella la sospensione della rubrica e sottopose il caso al consiglio di amministrazione dell'ente.

Nell'ultima riunione, il consiglio non ha approvato la parte dell'ordine del giorno riguardante la vicenda, in cui si intendevano affidare al direttore generale iniziative da attuare «in ogni forma e sede».

La «riprovazione ufficiale» del consiglio di amministrazione della Rai-Tv a proposito della rubrica «Un certo discorso», trasmessa dalla terza rete radiofonica, viene commentata con favore dall'«Osservatore romano», che dedica al «caso» un articolo intitolato «Il gusto della trivialità», a firma del suo ex direttore Raimondo Manzini. «E' un caso unico — egli scrive — negli annali della trasmittente di stato. Un intervento così chiaro e deciso degli organi direttivi significa che unici — cioè al di là del sopportabile anche per il clima permissivo cui siamo giunti — sono stati il tono, il senso, i vocaboli del discorso radiotrasmesso».

Sottolineato «il clima psicologico attualmente diffuso in tanta parte dell'opinione pubblica, di stanchezza, di disgusto, di ribellione per le esibizioni sempre più invadenti della rozzezza verbale, della ricercata volgarità del linguaggio, del turpiloquio voluto e della oscenità ostentata, tanto più disgustosi quanto coscientemente ricercati e promossi», l'articolista vaticano aggiunge che «la sciocca acquiescenza di un certo mondo "culturale" sta naufragando nel ridicolo, nel grottesco, per casi ai quali si assiste e che tentano di attribuire dignità o funzione di "cultura" all'uso ed all'abuso delle parole traviali».

Il prof. Nicolò Lipari (Dc), consigliere di amministrazione della Rai, ha fatto la seguente dichiarazione: «Se la Rai è un servizio pubblico, come la legge di riforma esplicitamente afferma, non c'è dubbio che il direttore generale dell'azienda sia incaricato di pubblico servizio. Il consiglio di amministrazione non ha il potere di vietargli, e infatti correttamente non l'ha fatto, di compiere un atto che rientra nell'esercizio del suo dovere. Nei giorni scorsi è sorta soltanto questione se analogo dovere spettasse anche al consiglio di amministrazione come organo collegiale».

Bandiera di guerra

Palermo — Consegnata al 12.o Battaglione carabinieri «Sicilia» la bandiera di guerra concessa dal Presidente della Repubblica. Nella foto, la madrina Gabriella Usmara mentre consegna il vessillo al comandante del battaglione (telefoto Ansa)

SI PROFILA LA POSSIBILITA' DI UNA NUOVA MAGGIORANZA AL COMUNE

Napoli: accuse della Dc alla giunta di sinistra

Secondo il consigliere Pomicino è responsabile dello «sfascio» cittadino

NAPOLI — Un orientamento politico nuovo, teso al superamento dell'attuale amministrazione di sinistra che governa da oltre due anni la città di Napoli, è emerso durante i lavori del consiglio comunale, terminati sabato a tarda notte.

Il consigliere d.c. Cirino Pomicino, prendendo la parola per illustrare la posizione del suo gruppo circa il documento redatto dalla maggioranza sulla «vertenza Campania», da presentare al costituendo governo nazionale, ha lanciato pesanti accuse alla giunta Valenzi di «essere responsabile dello sfascio cui sta arrivando il complesso delle istituzioni cittadine» nonché di non aver saputo rispondere adeguatamente alla grave situazione occupazionale e produttiva della città. «Non è possibile — ha sottolineato l'esponente democristiano — sorvolare sull'attuale assetto del quadro politico; non possono essere separati quadro politico e quadro programmatico».

I rappresentanti di tutti i gruppi consiliari hanno quindi preso la parola, oltre che sulla «vertenza Campania», anche sulle prospettive politiche che le dichiarazioni di Cirino Pomicino aprivano. Al termine i gruppi consiliari Dc, Pci, Psi, Psdi, Pri, Pli hanno votato un ordine del giorno nel quale affermano l'«opportunità di verificare e approfondire» la convergenza programmatica su cui opera l'attuale giunta minoritaria, «in vista del raggiungimento a livello comunale di un accordo di emergenza tra le forze democratiche che si qualifichi su di una piattaforma programmatica complessiva e che rappresenti una valida e nuova risposta politica alla gravità della situazione cittadina». A tal proposito è stato deciso di delegare i capigruppo dei sei partiti a tenere immediate riunioni. Il gruppo di Democrazia proletaria, che appoggia l'attuale amministrazione, ha votato contro l'ordine del giorno.

«Si è aperta la possibilità di una fase nuova nei rapporti tra le forze politiche cittadine in particolare per quanriguarda l'amministrazione del comune». Lo ha dichiarato alagenzia Italia il consigliere comunale repubblicano, Giuseppe Galasso, commentando la nuova situazione che si è venuta a creare nel quadro politico napoletano.

«Con ciò — ha proseguito Galasso — non intendo dire che si sia aperta una crisi, come è sembrato a qualche altro, e neppure che tutti i problemi di un'intesa tra le forze politiche che finora hanno appoggiato l'amministrazione e quelle che finora l'hanno avversato, siano risolti», «Credo altresì — ha aggiunto — che in base all'ordine del giorno approvato si possa arrivare al voto sul bilancio comunale alla fine del prossimo mese di marzo con l'accordo di emergenza già realizzato, qualunque ne sia la traduzione in termini di formula per la composizione concreta della giunta comunale».

L'adeguamento politico a Napoli può costituire un test a livello nazionale? «Il mio augurio — risponde Galasso — è che la crisi a livello nazionale possa essere risolta anche prima di quando l'accordo napoletano potrà essere tradotto in fatti operativi. Tuttavia se così non fosse, e se la crisi nazionale andasse per le lunghe, probabilmente più che costituire un test o un'indicazione a livello nazionale, la soluzione del problema amministrativo napoletano potrebbe costituire una prova di più che le strade per giungere all'accordo di emergenza possano essere molteplici e potrebbe quindi indicare una di queste strade».

PRONTO L'«IDENTIKIT» dell'assassino di Palma

ROMA — La Questura di Roma ha diffuso nella serata di ieri l'«identikit» dell'uomo indicato come l'assassino del magistrato Riccardo Palma, ucciso dalle «Brigate rosse» martedì scorso a poche decine di metri dalla sua abitazione in via Forlì. Il terrorista che ha sparato, secondo le testimonianze raccolte, sarebbe alto un metro e sessantacinque, di corporatura robusta, viso squadrato.

La corporatura e la statura di questo uomo richiamano alla memoria quelle di un terrorista che fu visto partecipare sia all'assasinio del magistrato Luigi Coco, a Genova, sia al ferimento del consigliere regionale d.c. Publio Fiore, a Roma.

FRANCO AMBROSIO resta in carcere

MILANO — E' stata respinta la domanda di scarcerazione per il miliardario Franco Ambrosio. Il giudice istruttore Antonio Pizzi, allineandosi al parere negativo espresso dal pubblico ministero Guido Viola, ha rifiutato anche la libertà provvisoria.

Il provvedimento — secondo quanto si è appreso — trae motivo da esigenze istruttorie, dai precedenti penali di Ambrosio e anche dal sussistente pericolo di una fuga dell'imputato. E' stata infine rigettata l'istanza che gli avvocati Pietro Fiore ed Ernesto Trivoli avevano rivolto al giudice affinché disponesse la restituzione a Franco Ambrosio dei 100 milioni di lire di cauzione pagati nel marzo del 1976 per ottenere la libertà provvisoria.

MODENA ANTIPORNO

MODENA — Modena sta diventando, a poco a poco, la città d'Italia «antiporno» per eccellenza. Dopo che nei giorni scorsi sono stati sequestrati due film, tutti e due curiosamente incentrati su storie conventuali («Interno di un convento» di Borowczyk e «Confessioni proibite di una suora adolescente» di Brown), ora l'attenzione si è rivolta — probabilmente in mancanza di altri film osés sugli schermi modenesi — alle emittenti private.

Venerdì infatti il dirigente della divisione di polizia giudiziaria della questura, dottor Panzini, ha diffidato il responsabile di «Video Modena Telestar» a trasmettere, come accadeva da tempo alla mezzanotte di ogni venerdì, film vietati ai minori di 18 anni. Il dirigente della polizia giudiziaria, in applicazione della legge 81 dell'aprile 1962, ha intimato al responsabile dell'emittente privata di sospendere la proiezione dei film.

L'altra sera, alle 24, i telespettatori si apprestavano ad assistere al consueto film, ma al posto delle piccanti sequenze è apparso sul teleschermo il volto rabbuiato del responsabile della stazione privata, il quale ha comunicato il divieto imposto dalla polizia giudiziaria.

MARTEDI' RIUNIONE AL CONSIGLIO SUPERIORE DELLA SANITA'

Nocive per l'uomo le bioproteine?

Si tratta di quelle da utilizzare per il mangime degli animali

DALLA REDAZIONE ROMANA

ROMA — *La commissione costituita in seno al Consiglio superiore della sanità per formulare un parere sulla possibilità di utilizzare delle bioproteine nel mangime degli animali; senza rischio per l'uomo che ne mangerà le carni, si riunirà martedì al suo completo, dopo le riunioni dei giorni scorsi delle sottocommissioni per settori che la compongono. Come è noto, le bioproteine sono costituite da lieviti ottenuti per fermentazione da microbi allevati su derivati del petrolio.*

Non si tratterà di una riunione decisiva, dalla quale cioè emergerà un parere definitivo sull'utilizzazione o meno delle bioproteine, in quanto gli esperti difficilmente a quella data saranno in grado di concludere i loro esperimenti di laboratorio, che si presentano abbastanza laboriosi e complessi. Allo stato attuale degli esperimenti, un dato è sicuro: sui ratti oggetto delle analisi si è riscontrato un certo aumento dei tumori linfatici, mentre non è stata registrata la presenza di tumori localizzati.

E' ancora perciò presto — secondo gli esperti — emettere un verdetto definitivo sulla pericolosità o meno delle bioproteine, anche perché è ancora in corso l'esame della voluminosa documentazione presentata sulla questione dalle società interessate che, purtroppo, hanno già costruito gli stabilimenti per la produzione: l'Italproteine (Anic-BP) in Sardegna e la Liquichimica in Calabria. Produzione al momento sospesa, in attesa appunto del parere della commissione Cimmino (dal nome del suo presidente, che è anche il presidente del Consiglio superiore di sanità) formata il 9 novembre, e di cui fanno parte esperti dell'istituto superiore di sanità, del Cnr e dell'università, oltre che del Consiglio superiore di sanità.

Gli esperti, in ogni caso, sono dell'avviso che, qualora gli esperimenti abbiano un esito favorevole alla produzione di bioproteine, l'autorizzazione alle industrie non possa essere superiore ai 4 anni, termine alla cui scadenza si renderà necessario ripetere nuove analisi di laboratorio. Si suppone che la già avvenuta costruzione delle due fabbriche non influirà minimamente sul giudizio della commissione. Dopo la riunione del 21, si riunirà — non appena gli esperti avranno terminato l'analisi scientifica — il Consiglio superiore di sanità per esaminare le conclusioni ed emettere il proprio parere. Toccherà infine al ministro della sanità, sentita anche la «commissione mangimi», elaborare il decreto definitivo che autorizzerà o meno nel nostro paese la produzione delle bioproteine.

R. R.

ENTE NAZIONALE PER L'ENERGIA ELETTRICA

Roma - Via G. B. Martini, 3

AVVISO AGLI OBBLIGAZIONISTI

PRESTITO OBBLIGAZIONARIO 10% 1975-1982 DI L. 300 MILIARDI

In conseguenza delle estrazioni a sorte effettuate il 13 febbraio 1978 con l'osservanza delle norme di legge e di regolamento, dal 1° maggio 1978 diverranno esigibili, presso la Sede dell'Enel o i consueti Istituti bancari incaricati, i sottoindicati premi spettanti alle obbligazioni di seguito specificate:

- n. 300 premi di L. 2.000.000 ciascuno spettanti all'obbligazione N. 957711
- n. 300 premi di L. 1.000.000 ciascuno spettanti all'obbligazione N. 976668
- n. 300 premi di L. 500.000 ciascuno spettanti all'obbligazione N. 169619
- n. 300 premi di L. 500.000 ciascuno spettanti all'obbligazione N. 418182
- n. 300 premi di L. 500.000 ciascuno spettanti all'obbligazione N. 729631
- n. 300 premi di L. 500.000 ciascuno spettanti all'obbligazione N. 827257

I premi saranno pagati contro consegna dei tagliandi « C » da staccare dai titoli comprendenti i numeri delle obbligazioni estratte.

La pietà dilacerata

IL PROBLEMA degli handicappati costituì sino a qualche tempo fa una sorta di male che si preferiva occultare con un atteggiamento fatto di omertà e pudica quanto ipocrità pietà: questa si veniva manifestata e ostentata, mentre gli handicappati venivano tenuti nascosti. Erano gli esclusi dalla società: ciechi, sordomuti, minorati fisici e psichici venivano isolati fin dall'età scolastica, condannati in una sorta di limbo donde li avrebbe liberati soltanto sorella morte.

Ora che le cose sembrano cambiate per il gran parlare che se ne fa si può cominciare a chiedersi che cosa sia veramente mutato. Si deve soggiungere che dalle discussioni, dai convegni, dai resoconti della stampa sono saltate fuori situazioni estremamente scabrose. Citiamo solo un caso che nella sua sconvolgente drammaticità può svelarci una realtà tragicamente nascosta: il caso di quella madre che s'è congiunta al proprio figlio poliomielitico per quietarne la tensione sessuale. Come ebbe a scrivere Mauriac vi sono realtà di fronte alle quali soltanto la coscienza del Cristo potrebbe dischiudersi.

E' stato Aldous Huxley a porre questo quesito umano e storico sull'efficacia talvolta contraddittoria della volontà di fare il bene, la quale nel suo agire può mettere in moto misteriosamente la macchina del male: sia che tale volontà operi cristianamente per il «prossimo» o verso la «società», come oggi si preferirebbe, per quella prevalenza del «politico» che pare dominarci.

Escluso ogni atteggiamento assistenziale, ogni forma di beneficenza, basta riconoscere a tutti la parità dei diritti sociali? «A ciascuno secondo il suo bisogno» suona la massima marxiana: ma chi saprebbe decidere a chi spetti definire la natura e l'entità del bisogno, di questa variabile che muta di attimo in attimo nell'economia della totalità dei bisogni e delle realtà individuali? Così, come si può pensare che il processo di socializzazione possa ovviare da solo ai particolari bisogni di un cieco? Non si dà il caso che si elida o non si rispetti l'integrazione del postulato socialista: «da ciascuno secondo le sue possibilità»?

Non basta. L'emarginato è tale perché è stato emarginato o perché egli stesso tende in qualche modo a emarginarsi? Non dobbiamo porci il quesito se, in particolari situazioni, il distacco, la distinzione, l'isolamento della personalità individuale non costituiscano proprio la solidità d'una particolare struttura? E se così stanno le cose non dobbiamo considerare deleteria o addirittura nefasta l'opera dello psicologo che tenta di demolire quell'edificio personale? Non agisce egli nella fattispecie alla stregua degli antibiotici che in certi casi eliminano indiscriminatamente sia i germi nocivi sia quelli utili? E non v'è qui, poi, l'eplodere d'una contraddizione macroscopica: come si fa a illudersi e a illudere di beneficare l'emarginato in un'istituzione come la scuola che si considera già bacata?

* * *

Siamo andati oltre il quesito che c'eravamo posti. Ma andando al di là di questa linea possiamo comprendere la situazione del bimbo cieco che si trova tra presenze che di continuo testimoniano — più a lui che a loro — la sua differenza. Possiamo intendere il sottile senso di smarrimento del minorato psichico che avverte in una somma sempre crescente di esperienze, seppur parzialmente percepite, la soverchiante differenza tra la salute dei suoi compagni e il suo modo d'essere. E capiterà di assistere (e non di rado!) alla crisi che esplode in forma parossistica. E poiché queste crisi si verificano con un andamento ciclico è l'intera comunità scolastica a soffrirne, a subirne gli effetti stressanti, a subire con rassegnata fatalità queste interruzioni forzate del normale ritmo scolastico; ma non è soltanto questo inevitabile ribasso dell'apprendimento da parte della comunità scolastica che qui si vuol porre in evidenza.

Quel che si deve affermare con fermezza è il sacrosanto e democratico diritto della maggioranza dei non deviati a uno sviluppo armonico delle loro virtualità e soprattutto alla attiva difesa della loro sensibilità da quegli abissi in cui può farli precipitare l'esperienza di taluni toni crudi dell'esistenza. E' da questa reale violenza psicologica che essi debbono essere difesi e protetti al fine di non esser a poco a poco coinvolti in quell'aura sottile di disperazione esistenziale che noi adulti viviamo sperimentando il crollo di ogni antica fede e d'ogni recente ideologia. E' delittuoso che colui che vive nel nulla come unica dimensione del reale ne contagi chi gli sta dintorno mentre s'apre al mistero dell'esistenza. Peggio ancora se di questa disperazione si voglia fare una forza per «un mondo migliore»...

I teorici della destabilizzazione degli istituti «borghesi» hanno buon gioco nelle assemblee dove il loro appello si rivolge alle più nobili aspirazioni del cuore; ma anche se si vuol riconoscere alle loro prediche a favore dell'inserimento «selvaggio» la buona fede delle intenzioni (cosa che nella maggior parte dei casi riteniamo rispondente al vero), non ci si può astenere dall'osservare che la fretta è in questi casi la peggior consigliera. Non si può demolire ciò che esiste e sostituirlo con l'effimera carica della buona volontà e dell'entusiasmo: sono tremule fiamme che facilmente si spengono quando il vento della realtà le investe con la sua insospettata furia.

E se è pur vero che il senso di colpa ci attanaglia allorché ci si dischiude lo scenario impietoso dell'emarginazione, l'improvvisazione e la fretta finiscono per allearsi alla demagogia e a trasformare la scuola in un campo dove la battaglia per la trasformazione ha generato solo distruzione e tutti restano insieme a noi sconfitti.

Anni or sono vennero istituite nelle scuole le classi differenziali e furono un fallimento sia per i criteri con cui vennero impostate, sia per il personale che venne impiegato: erano dei concentramenti senza alcun sostegno di personale specializzato. Ora la sperimentazione dell'inserimento «selvaggio» e la mancanza di specialisti ripetono in modo paurosamente aggravato gli stessi errori: perché oggi l'operazione si svolge con un consenso ottenuto con la propaganda dei mass-media ma non certo con la necessaria preparazione alla soluzione del problema. Ben pochi infatti son coloro che saprebbero rispondere al quesito su quante e quali specializzazioni necessitano nella concretezza delle cose.

Unica novità nell'esperimento che si va compiendo è l'introduzione dello psicologo. Gli psicologi eran già apparsi per farsi banditori di questa nuova «crociata dei bambini» facendo approdare ai lidi d'una scuola già gravata da problemi mastodontici i poveri handicappati, ben consci che dietro di loro non c'è del personale specializzato debitamente preparato, né la disponibilità finanziaria per ricorrervi. Essi si trovano ora in quella paradossale situazione che un'équipe di operatori scolastici ha ben rappresentato nel volume «Il mago smagato» (Feltrinelli ed.). Da una parte lo psicologo è visto come colui che sfida l'istituzione ed è rigettato come «dottore dei matti», dall'altra gli si chiede di far funzionare l'istituzione che proprio invece la sua presenza bloccherebbe.

Purtroppo per queste crisi di rigetto gli psicologi, almeno apparentemente, non vanno indenni da colpa: avevano incominciato a raccomandare di non traumatizzare gli alunni neppure con la carta quadrettata (simile a inferriata di prigione) e ora patrocinano l'inserimento d'un energumeno tra la collettività dei «normali». Per di più è la loro provenienza ovvero la loro preparazione manualistica a renderli poco accettabili a coloro che pensano e dicono chiaramente «non mi fido di chi ha studiato»: e sono essi stessi, gli psicologi, ad aver denunziato la «cultura» come «espressione del potere».

Ma la gravità della situazione sarebbe incompletamente espressa se non la si vedesse anche dalla parte di quelli che sin qui non abbiamo neppure nominato: gl'insegnanti. Alcuni di costoro pensano che l'inserimento selvaggio altro non sia che un modo per estrometterli dalla scuola che per tanti anni hanno concepito e attuato in modo radicalmente diverso: un modo per costringere gli anziani a mettersi da parte e lasciar posto alla gioventù ideologizzata, nata da una scuola dove la contestazione è all'ordine del giorno, dove la serietà e lo studio, la cultura (borghese, ovviamente) e la rigorosa preparazione sono irrise e avversate.

* * *

Chi voglia rendersi conto d'un modo diverso d'affrontare il problema può rivolgersi ora, per un costruttivo confronto, a un testo che sintetizza quanto è stato fatto per «Handicappati e scuola in 7 paesi europei» (Armando ed.). Giulio Pesci che ha compiuto quest'opera d'informazione, dà modo al lettore di rendersi conto con quanta leggerezza il problema sia stato affrontato qui da noi, rispetto, a esempio, alla Germania federale. Il lettore apprenderà che ivi si dà una preminente importanza alla prevenzione con un meticoloso apparato d'osservazione che parte già dai primi giorni di vita e che l'obbligo dell'educazione speciale per gli handicappati s'estende dai 7 ai 19 anni. Si noti bene: educazione speciale, non inserimento selvaggio. Per converso apprenderà che nel nostro paese esistono corsi per insegnanti ortofrenici i quali vengono abilitati a insegnare nelle classi differenziali che non esistono più.

La fretta è la peggior consigliera, abbiamo detto. L'impazienza dei giovani non dev'essere travolta però dal giusto e umano entusiasmo per una causa che mira al bene dei più infelici e diseredati. Il rischio è quello di lasciarci coinvolgere in un processo di destabilizzazione della scuola. Sarebbe l'evidenza più scoraggiante per la sorte degli emarginati.

Adalberto Nobile

Beata lei...

Miami Beach — Mentre noi, che viviamo negli emisferi nordici, battiamo i denti in un inverno particolarmente rigido, c'è chi può permettersi di divertirsi nelle calde acque del mare di Miami. E' il caso dell'affascinante Nancy Sebek che sta trascorrendo un periodo di vacanza in quella località (Telef. A.P.)

LA LUNGA MARCIA DELL'INGHILTERRA DALL'IMPERO AL MEC

L'enigma britannico

Come l'antica Atene, la Londra di oggi assorbe tutto senza lasciarsi assorbire

2.

LONDRA, febbraio — «La pendola inglese suonò le 17 ore inglesi, quando la signora inglese versò il tè inglese in una tazza inglese...» così Eugene Jonesco risolve per assurdo, rinunciando a risolverlo, l'enigma britannico.

Nel suo nuovo libro «Messieurs les Anglais», «Signori inglesi» edito da Lafont, il giornalista francese Henry Dabernat espone una sua teoria per risolvere il puzzle: perché l'Inghilterra assorbe tutte le novità e muta di continuo pur restando sempre la stessa.

Anzitutto, egli sostiene, l'insularità britannica non è dovuta a un accidente geografico, poiché non è certo un canale navigabile che può separare una nazione dalle altre né è sufficiente una frontiera per creare una nazione; ci vuole un'anima, quello che Jung chiama il subconscio collettivo.

Humor e parole

Il mistero inglese, secondo l'autore, si spiega appunto in un'anima che viene trasmessa entro la cellula familiare e poi rafforzata da certe istituzioni, insieme a una particolare idea della cultura. Ogni cellula familiare è una piccola isola privata e come i cittadini di altri paesi godono di una doppia nazionalità, così l'inglese possiede una doppia insularità, quella del suo paese e quella della sua famigila. Sarebbe più corretto veramente descrivere la famiglia inglese come un arcipelago che consiste di varie piccole isole tutte una separata dall'altra, l'isola madre, l'isola padre e gli isolotti figli.

L'arcipelago familiare procede benissimo, ogni isoletta per suo conto; talvolta capita di vedere un'intera famiglia, la domenica, occuparsi del proprio giardino ciascuno con il suo compito, e passare così delle ore senza scambiarsi una parola. Un calore affettivo segreto, tanto più profondo perché appunto inespresso unisce questi vari individualismi sovrapposti l'uno all'altro; il loro modo di comunicare è fatto di brevi occhiate (per gli inglesi fissare in faccia qualcuno per più di mezzo secondo sarebbe segno di cattiva educazione) e di una complicità di gesti nei rituali di tutti i giorni: la cerimonia sacra del breakfast la domenica mattina, l'odore di pane tostato e di impermeabili umidi, di erba bagnata e di animali domestici...

Parole poche; il matrimonio, scrive Anthony Glyn, è un trauma non tanto perché vi ritrovate improvvisamente una persona dell'altro sesso nella vostra camera, nel vostro letto, nella vostra vita, ma, cosa molto più inquietante, perché questa persona si aspetta che di tanto in tanto voi le parliate. Sarà per questo motivo che molti inglesi scelgono per la luna di miele gite collettive nell'isola di Jersey, a Maiorca o a Madera, che offrono la possibilità fino a mille coppie alla volta di compiere il viaggio di nozze senza dover essere troppo a lungo soli insieme.

Le parole, semmai, servono più a dissimulare quello che si vuol dire che a rivelarlo. «Mi chiedo se ho ragione di pensare che...» significa «è chiaro», temo che il tale non vi sia, vuole dire «non c'è». Il silenzio, condizione ideale per vivere con se stessi... Certi clubs, come l'Atheneum, comprendono oltre alle sale di cultura e di scrittura una cosiddetta «sala del silenzio».

Le parole creano uno schermo protettivo, una difesa verso l'esterno allo stesso modo dell'Humour, questa piccola musica quotidiana che ridendo dei contrattempi aiuta a sopportarli. Esso sorge genuino e immediato dalle situazioni; tipica (a questo proposito) la risposta datami da un ragazzino quando gli chiesi che cosa avrebbe voluto essere da grande: «Un bambino» mi rispose. Dell'humour Jonatan Swift scriveva: «Lo si ha quando non si sa di averlo».

Si apprezza qui lo scherzo genuino, non quello costruito per raccontarlo; si considerano le stranezze sfoghi della fantasia. Infatti in questo disciplinato paese tutte le stravaganze sono tollerate e tutt'al più si giudicherà «funny» che un diplomatico scenda al Foreign Office da casa sua in una barca sul Tamigi o che un lettore scriva al Sunday Dispatch che egli non è nudista ma la sera usa recitare le sue preghiere tutto nudo per sentirsi più vicino a Dio. Certi abbigliamenti ridicoli, purché indossati con disinvoltura passano inosservati, e nessuno si meraviglia che Sherlock Holmes che non è mai esistito riceva da cinquant'anni una media di 60 lettere alla settimana al numero 22 di Baker Street.

Un po' matti

G. B. Priestley, autore di «The English madness» «La follia inglese» scrisse nel 1971, durante le trattative britanniche con il Mercato comune: «I nostri futuri associati non tarderanno a scoprire che noi siamo un popolo di una specie particolare, pacifico, dignitoso, e un po' matto». Negli inglesi coesistono infatti la familiarità con il soprannaturale e con l'irrazionale dei Celti e la fredda determinazione dei Sassoni; non per nulla è il paese del dottore Jeckill e di mister Hyde. A Londra ci sono numerose sette che praticano la magia, bianca o nera, e che si riuniscono ancora in convegni chiamati tutt'oggi «sabba» in ricordo di tempi andati. Talvolta il richiamo del mistero si sublima in un'opera d'arte, in un libro come quel capolavoro che è «Alice nel paese delle meraviglie» o il minore ma grazioso «Peter Pan».

Severo con i bimbi

Severo con i bambini per plasmare la loro personalità, poco loquace con la moglie, l'inglese si lascia andare alle effusioni con gli animali, probabilmente perché con essi non è necessario, vivaddio, parlare, questa attività così faticosa per i britannici, i quali infatti hanno inventato l'unica lingua al mondo che si possa parlare a bocca chiusa. Gli animali sono in questo paese una valvola di sfogo per i sentimenti, un buon correttivo al self control; forse per questo la società Reale di protezione degli animali è stata fondata nel 1824 mentre la Società Nazionale per la protezione dell'infanzia appena nel 1884. Con i 6 milioni di pappagalli, 5 milioni e mezzo di cani è il paese dove gli animali hanno la vita più piacevole. I cani hanno un loro club, i gatti domestici, che superano i 5 milioni, hanno un «cat information centre» un centro d'informazione gatti per difendere i loro diritti.

Tutto questo non cambierà mai che marginalmente, poiché fa parte di quel tessuto di cui, come dicevamo, cambieranno i colori ma non la trama. Anche se il «Punch» ha già abbozzato il ritratto del futuro gentleman inglese-europeo, che acquisterà gli abiti da Cardin, le calzature in Italia, passerà le sue ferie a Ischia e in Svizzera, sosterrà che la vera grandezza di Shakespeare non si afferra interamente che quand'è recitato in lingua tedesca.

Anche questo è humour, il piccolo accompagnamento musicale che rende più sopportabile la vita; ed è giusto che stia qui di casa, poiché tutto quello che è e sarà è già avvenuto qui. La presa di coscienza del Terzo mondo con il riflusso delle popolazioni dalle ex colonie, le lotte sociali, la permissività, la liberazione degli omossessuali, l'enorme moschea eretta non lontano da Buckingam Palace; a Londra, nella capitale alessandrina dei nostri tempi si percepisce meglio che altrove la «nuova fine dell'impero romano». Ma la civiltà occidentale è qui ancora talmente forte da poter guardare serenamente in faccia il proprio tramonto.

Come Amleto, trasmette al futuro, qualunque esso sia, dei segnali misteriosi che saranno sempre legati all'animo umano, di problemi d'eternità e di dubbi su se stessa.

Lilian Berg

Fine

Francoforte — Non soltanto ledonne, ma anche gli uomini avranno occasione di mostrare le loro caviglie la prossima estate. Ecco un modello di zoccolo maschile per la stagione calda

UNA CHIACCHIERATA CON IL SANGUIGNO ARTISTA ROMAGNOLO

Minguzzi, scultore operaio

Le sue opere rappresentano il nostro paese nel mondo - Oltre 40 anni di attività

NOSTRO SERVIZIO PARTICOLARE

SAINT VINCENT — *Focoso, sensuale, amante della buona tavola, come tutti i romagnoli di razza, Luciano Minguzzi rappresenta la scultura contemporanea italiana nel mondo. Sue opere sono esposte al Museo d'arte moderna di New York, sua la porta di San Pietro come pure le formelle della quinta porta del Duomo di Milano. Ha ottenuto celebrità, onori, consensi.*

Lo incontriamo a Saint Vincent, dove si è recato per verificare i danni subiti da una sua scultura il 18 gennaio a causa di un violento incendio verificatosi al Casino de la Vallée.

Analizza con attenzione le pieghe della sua opera in bronzo «le due figure» nei punti dove il rame, a causa del calore, è affiorato in superficie. Controlla con attenzione il fumo che si è depositato e si compiace che l'opera non abbia subito lesioni irreparabili. Uno scultore, come ogni artista, nutre un affetto particolare per il frutto del proprio lavoro.

L'attività di Minguzzi si protrae da più di quarant'anni, periodo durante il quale questo scultore ha affrontato le più diverse vicende formali e contenutistiche del proprio tempo. «Approdai a Milano all'inizio degli anni '50, vivendo da un amico in una soffitta in via Spiga, al numero 9, campavo dipingendo cartelloni alla Fiera di Milano, si lavorava oltre 15 ore al giorno. Mi ricordo — afferma Minguzzi in un estemporaneo ritorno alle origini — che di tanto in tanto si pranzava alla trattoria Bagutta, si pagava pochissimo, stavo con Orio Vergani, Ottavio Steffenini, Riccardo Bacchelli, Paolo Monelli. Un giorno, dopo un periodo di lavoro particolarmente intenso, riuscii a guadagnare 700 mila lire con le quali mi sposai».

Luciano Minguzzi ha 64 anni, si considera un figlio d'arte. Anche suo padre era scultore: «Allora fare lo scultore, soprattutto a Bologna, era difficile — afferma —, per mantenere la famiglia mio padre faceva anche l'intagliatore del legno, un mestiere ben più remunerato, per questo non sbocciò».

«A Milano — prosegue Minguzzi con un nuovo romantico salto all'indietro nel tempo — venivo però anche prima della guerra: allora si mangiava in via Fiori Chiari, dalle sorelle Pirovini. Un pranzo costava dalle 150 alle 200 lire, ma un pittore come Ibraime Kobra riuscì ugualmente in quel momento a collezionare debiti per oltre due milioni. Poi venne la guerra, il dopoguerra, gli anni con Cassinari, Morlotti, Peverelli».

Minguzzi non ha affatto dimenticato il suo forte accento bolognese, conserva tutta la genuinità della sua terra anche nei modi che sono scarni, essenziali, asciutti. E' un artista metodico, va in studio ogni giorno, anche la domenica: «Lavoro in via Solferino, a pochi metri dal famoso bar, il Giamaica, la mia casa è invece in Foro Bonaparte, dove vivo con mia moglie e mio figlio che ha 18 anni e studia al Conservatorio». Il suo studio in via Solferino è grande e ben illuminato: ricco di figure scavate, busti, volti e corpi che non avranno mai una forma compiuta. Ama vivere ritirato: «Quando vado in via Superga, poco dopo la stazione Centrale, da Maio Folci, Mariet, il mio fonditore, mi sembra di fare un lungo viaggio».

Il successo artistico non è riuscito ad appagare la tensione interiore dello scultore, non ha eliminato un profondo costante velo di tristezza che sempre lo accompagna: «Non ho mai detto di essere riuscito a qualcosa — afferma — non l'ho mai pensato intimamente. La cattiva sorte sovrasta sempre la gioia. I riconoscimenti sono una cosa attesa che diviene quasi un diritto. Le botte in testa hanno sempre il sopravvento».

Cosa pensa Minguzzi della famiglia? «L'artista — ci dice — cerca sovente molte cose al di fuori, cose che poi non trova e che invece la famiglia offre. Le aspirazioni nei confronti di un figlio danno un profondo appagamento interiore».

Minguzzi e il futuro...? «Ho 64 anni, tutto ciò che viene è un regalo». Minguzzi e gli amici? «Intimi, veri ne ho avuti pochi. A Milano sono abbastanza solo e la casa vuota mi rattrista. Ma, oggi, ritengo che sia ancor più difficile avere degli amici: Luciano De Vita, il pittore di Bologna, Tonino Poggio di Milano è il mio assistente oltre che mio amico. Poi vi sono i vecchi amici di 20-30 40 anni fa, come Gianni Granzotto, con cui vissi a lungo a Parigi, Giorgio Vecchietti, che è morto, Alberto Giovannini, direttore del quotidiano Roma di Napoli, il pittore Cassinari è un mio caro amico, ma lo vedo raramente. Fra i poeti ho un'enorme stima di Giuseppe Raimondi, che paragono a Proust, un Proust della Valle Padana». Quando hai terminato la tua opera per la porta di San Pietro cosa hai provato? «E' stata una tappa significativa, un punto di arrivo eccezionale. Lo è per qualsiasi artista. Anche se morissi domani, ritengo di aver detto qualcosa. Ma ho delle riserve di tipo sociale. In questa società sotto il profilo artistico mi sento realizzato, ma ci si chiede cosa si è fatto per gli altri».

Minguzzi, un tempo, aveva una vecchia casa sul Brenta, vicino a Mira, una villa del settecento di cui apprezzava soprattutto il bellissimo portico trasformato in studio all'aperto durante l'estate. Ora, non l'ha più. Quando vuoi pensare, dove ami rifugiarti? «Nel mio studio. Ci vado sempre volentieri, anche per rilassarmi, per pensare. Ci vado il giorno di Natale, come quello di Pasqua. Per me non esiste l'ispirazione, esiste il lavoro. E' la continua ricerca che dà dei risultati. Anche nelle giornate meno felici bisogna superare la repulsione iniziale».

Minguzzi è stato da alcuni definito uno «scultore-operaio», la sua figura massiccia, il collo corto e robusto, le mani grandi e ruvide lo collocano nella categoria di quelle persone che lavorano faticando di braccia. Veste semplicemente, arrotola sotto la camicia rustica fazzoletti da trebbiatore. Nel passato ha viaggiato molto: «Ora ho l'ossessione delle valige, mi sembrano più pesanti, sono diventato pigro. Di notte amo leggere, mi sveglio sempre verso le due o le tre e allora leggo. Amo Piero Chiara, di cui sono caro amico, ammiro Bassani, ho una passione per Buzzati. Anche se non la considero una fra le cose più belle, ho letto e riletto "Un amore" che ho sempre considerato un romanzo splendido, ricco di umanità. Ho sofferto molto per la morte del poeta Alfonso Gatto, a cui sono stato per anni molto vicino».

Minguzzi si ravviva, inizia a parlare della sua Bologna: «Quando arrivo dall'autostrada e incomincio a vedere le mie colline, mi si alleggerisce il cuore. Che bella anche la Romagna, che sogno San Leo: è una finestra sul mare, si sta tranquilli, si mangia bene, la gente è pronta a chiacchierare con te, a stare assieme. E' una terra di grande civiltà. Voglio morire in Romagna».

Luigi Cucchi

Libri ricevuti

La Storia Sacra raccontata ai bambini

«La Storia Sacra raccontata ai bambini» (Editrice Piccoli, Milano; pagg. 40, lire 3500).

Che la Bibbia sia un inestimabile patrimonio di cultura popolare è certamente fin troppo evidente perché occorra ribadirlo qui. Ciò che forse non si è fatto finora abbastanza è stato l'accostare la Bibbia ai bambini e non viceversa. In altre parole: la lettura del libro sacro degli ebrei, benché affascinante e preziosa, è certo troppo difficile per i piccoli, che hanno bisogno di un linguaggio misurato sulle loro possibilità.

Per chi volesse scavalcare l'ostacolo, c'è ora «La Storia Sacra raccontata ai bambini»: un agile, illustratissimo libro che comincia dalla Genesi e si conclude con la nascita di Gesù. Da notare tra l'altro che il testo, rigorosamente breve, è in corsivo: un corsivo preciso e pulito, calligrafico ed elementare. Occorre dire che una Bibbia in corsivo convincerà subito il bambino che è indirizzata espressamente a lui?

Naturalmente non c'è tutto, ma tutto quello che conta sì: la creazione dell'uomo e la sua cacciata dal Paradiso Terrestre; Caino e il diluvio, la Torre di Babele e Abramo, Israele che lotta con l'angelo e Giuseppe in Egitto, Mosè e le mura di Gerico, Davide e Salomone e i profeti. Insomma tutti i miti più belli tra i tanti creati dallo straordinario popolo di Dio in secoli e secoli di storia.

C. S.

◎

Vladimiro Zinco: «Sul molo» (P. L. Rebellato Editore; pagg. 43; lire 1.700).

Per chi ama la propria città, esserne lontano, significa l'affiorare lento e inesorabile della malinconia, l'insistenza di una nostalgia che è dolce e crudele insieme, il rincorrersi di immagini e di ricordi che si affollano vivi e inquieti, pronti a ferire e a scavare nell'animo un solco che è lucido riflesso della solitudine e dell'amarezza. Così per Vladimiro Zinco, che, da oltre quarantacinque anni lontano da Trieste, è autore della silloge che presentiamo, «Sul molo»: trentanove brevi liriche sufficienti a puntualizzare, ciascuna, le diverse sfumature di molteplici momenti psicologici e a sottintendere e provocare, pregne come sono di espressività di indugi o di fresche e palpitanti sensazioni, i contorni di quella fisionomia spirituale che è dolente e vivida, ardente e sfumata.

Tutto in queste pagine poetiche di Zinco, dalla natura all'amore al guardarsi dentro allo spiare sottile e lieve di un suono, di un colore, di un sentimento, tutto, dicevamo, presuppone e rimanda a Trieste, alla sua aria, alle sue strade, ai suoi palazzi, alle sue chiese, al suo golfo: rimpianto e ricordo della propria infanzia si misurano così, esprimendosi con la sincerità e l'intensità di un accento lirico che sa toccare certa profonda emozione. Né mancano alcuni versi in dialetto da cui sprigiona una civettuola ironia o la nota costante di quella tristezza che qui tuttavia sa rendersi meno aspra e quasi capricciosa.

G. P.

Farsi una biblioteca è facile

L'Organizzazione Rateale Einaudi ve lo consente a rate mensili.

I nostri agenti sono al vostro servizio.

Desidero ricevere il vostro catalogo e conoscere le modalità di vendita.

nome e cognome

indirizzo telefono

cap città 8

Ritagliare e spedire a: Einaudi editore via U. Biancamano 1 10121 Torino

GIORNALE DI TRIESTE

CON L'INTERVENTO DEL MINISTRO MALFATTI

Sull'Università mercoledì il parere della commissione

La gamma delle posizioni espresse dai vari partiti

La commissione parlamentare dei «trenta» si riunirà mercoledì mattina, presso il ministero della pubblica istruzione, per esprimere il proprio parere sulle proposte governative riguardanti l'istituzione dell'ateneo udinese e il potenziamento di quello triestino. La bozza di parere sarà predisposta dal sen. Schiano (Dc), ed alla riunione interverrà il ministro Malfatti.

Una previsione circa le conclusioni del vivace dibattito fin qui sviluppatosi in sede di commissione? Sembra pressoché acquisito, a questo punto, il varo quasi integrale della bozza di decreto inizialmente predisposta dal ministro della pubblica istruzione, salvo qualche modifica non sostanziale. E ciò soprattutto a causa delle posizioni antitetiche manifestatesi non solo nel corso delle udienze conoscitive della commissione (allorché sono stati sentiti i rappresentanti politici e degli enti locali di Trieste e di Udine e quelli dell'ateneo triestino) ma anche in seno al comitato ristretto espresso dalla commissione, quando i responsabili degli uffici-scuola dei vari partiti nazionali hanno mostrato completo disaccordo.

Queste, in sintesi, le posizioni assunte in merito alle proposte governative dai singoli rappresentanti degli uffici-scuola dei partiti dell'«intesa». Il comunista Giannantoni ha sostenuto l'opportunità d'istituire a Udine un ateneo più ampiamente articolato rispetto alle previsioni contenute nella bozza di decreto, proponendo ben dodici corsi di laurea e scartando, invece, qualsiasi ipotesi per medicina: «no» all'istituzione di tale facoltà e «no» allo sdoppiamento a Udine del triennio clinico triestino; al massimo, una convenzione per l'utilizzazione da parte dell'ateneo triestino delle strutture ospedaliere udinesi. Il socialista Luzzatto si è invece schierato per l'istituzione immediata a Udine della facoltà di medicina, nonché per corsi di laurea (di cui però non ha specificato presso quale facoltà debbano essere aggregati) in biochimica e in scienze della amministrazione; l'esponente socialista ha inoltre criticato l'istituzione a Trieste di scuole superiori e specializzate, ritenendone infondate le motivazioni, venendo vivacemente contestato sia dal democristiano Belci sia dal comunista Villi.

A sua volta il repubblicano Galasso si è pronunciato contro la creazione, sotto qualsiasi forma, d'insegnamenti di medicina a Udine, ha indicato il pericolo di un'università udinese eccessivamente «gonfiata» e infine si è dichiarato favorevole — condividendo le proposte in tal senso del Pci, del Psi, dell'università triestina e degli enti locali triestini — alla costituzione di un comitato di coordinamento e di pianificazione degli studi universitari nella regione. I socialdemocratici si sono attestati, in linea di massima, sulle stesse posizioni dei socialisti. E il democristiano Stella si è schierato sulle posizioni del ministro Malfatti, con ciò difendendo i contenuti della bozza di decreto in discussione; e ha ribadito il proprio «no» per medicina a Udine, dichiarandosi disponibile al compromesso dello sdoppiamento del triennio come proposto dall'ateneo triestino. I liberali hanno sostanzialmente condiviso le posizioni della Dc.

Da rilevare, per quanto riguarda le preoccupazioni di Trieste, che gli intervenuti hanno sottolineato all'unanimità l'esigenza della copertura finanziaria delle nuove iniziative per l'università triestina e in particolare per l'area di ricerca scientifica. Per quanto riguarda il nuovo ateneo udinese, è stata in sostanza condivisa la difficoltà di anticipare un esperimento «dipartimentale» in attesa della riforma universitaria, con ciò prefigurando la nascita di un ateneo del tutto «tradizionale».

Nel frattempo gli onorevoli Belci e Tombesi, democristiani, hanno compiuto a Roma una serie d'interventi, in particolare presso la presidenza del consiglio, e il segretario regionale e quello provinciale della Dc, Coloni e Rinaldi, presso il ministro all'istruzione, Malfatti, e quello per la ricerca scientifica, Pedini, per l'ottenimento della copertura finanziaria delle iniziative previste per Trieste. Essi hanno ottenuto assicurazioni politiche positive, ma sul piano tecnico vi sono obiettive difficoltà da superare, avendo anche presente la crisi di governo e la mancata approvazione del bilancio statale; l'azione riguarda pertanto l'adozione di strumenti tecnico-legislativi che consentano comunque — benché il decreto delegato preveda coperture finanziarie solo per il nuovo ateneo udinese — l'ottenimento degli irrinunciabili sostegni finanziari sia per il funzionamento ordinario dell'università triestina, sia per le nuove istituzioni, sia per l'area di ricerca scientifica.

Negli ambienti della Dc triestina si sottolineano inoltre «con gravissima preoccupazione» le prese di posizione del Pci a favore di una serie di corsi di laurea a Udine che costituirebbero dei veri e propri duplicati di quelli già esistenti a Trieste, soprattutto in una previsione di strutture dipartimentali. E ai comunisti che accusano la Dc di svolgere un doppio ruolo a Trieste e a Udine, il segretario provinciale d.c. Rinaldi replica che i consigli comunali dei due capoluoghi hanno votato all'unanimità due mozioni del tutto contrastanti, con l'approvazione in entrambi i casi degli stessi comunisti. Quanto al problema di medicina a Udine, la Dc triestina sottolinea che il ministro Malfatti e l'ufficio-scuola del partito si sono impegnati a non portare avanti alcuna soluzione che trovi contraria l'università di Trieste.

Accordo per la Cmi

Ieri mattina, nella sede dell'Intersind a Genova, è stato raggiunto l'accordo alla Cmi (ex Officina ponti e gru) che interessa i lavoratori degli stabilimenti di Trieste e Genova. L'accordo consta di una prima parte politico-economica riguardo all'assetto produttivo della Cmi nel suo complesso e alla riorganizzazione della stessa, per conseguire risultati che consentano stabilità ed espansione anche sul piano occupazionale.

Questa prima parte, che era stata già siglata nei giorni scorsi, è stata completata da quella più strettamente sindacale e riferita ad aspetti economici e normativi da applicarsi ai lavoratori. L'accordo, in tutti i suoi dettagli, verrà nei prossimi giorni sottoposto a ratifica in apposite assemblee dei lavoratori.

CINQUE I TRIESTINI CHE SI SONO INIETTATI L'EROINA CHE ACCECA

A vent'anni tenta di svenarsi: sospetto contagio della «candida»

Sono saliti a cinque i giovani triestini che si sono iniettati la droga maledetta, ossia l'eroina contenente la «candida tropicale», il micidiale fungo che — se non viene debellato subito — può rendere ciechi. Al giovane che da due mesi vive ormai nel buio più completo, a quello ricoverato alla clinica universitaria di Padova, che riesce a vedere soltanto delle ombre, e alle due ragazze rintracciate dal dott. La Corte, il dirigente dell'antidroga della Questura, si è aggiunto una quinta persona: si tratta di un giovane, capelli neri, lunghi baffi spioventi. Abita dove trova alloggio. Una volta da un amico, un'altra volta in qualche macchina in sosta, altre volte ancora all'addiaccio. Si è bucato più volte con l'eroina bianca, la tailandese acquistata sul mercato clandestino di Padova. E' amico del giovane ricoverato nella clinica oculistica universitaria, per cui è quasi certo che l'eroina da lui consumata fa parte della stessa partita.

Quando ha saputo quanto micidiale è il morbo provocato dal fungo, è stato colto da una terribile crisi nervosa ed ha tentato il suicidio: ha afferrato una lametta ed ha voluto svenarsi. Poi si è fortunatamente ravveduto e, da solo, si è tappato le ferite e si è bendato. Ha controllato allo specchio la propria faccia, ha frugato con le dita tra i capelli cercando i noduli che si formano sotto la cute che danno fastidio al tatto e che poi si trasformano in crosticine. Per fortuna egli non ha trovato nessuno di questi sintomi. Ieri sera egli si trovava in un bar di Roiano. Era disperato. Ha parlato con un amico, si è confidato con un altro.

Qualcuno nel bar ha sentito la concitata conversazione, e ha pensato di avvertire la polizia. La telefonata anonima è stata passata al dott. Cristofaro La Corte, il quale, intuendo il dramma, ha inviato subito un suo agente in borghese e un'auto al bar di Roiano. Il giovane con i baffi e con la vistosa fasciatura bianca al polso sinistro è stato condotto in Questura e accompagnato nell'ufficio dell'antidroga, al terzo piano, dove è stato subito ricevuto dal commissario La Corte.

Il colloquio è stato molto franco e aperto. Il giovane ha raccontato ciò che lo turbava: si era iniettato nelle vene l'eroina padovana, quella stessa che avevano preso i suoi amici colpiti dal male che non perdona. E' in preda al panico. Per fortuna, sul suo capo non ci sono le crosticine che invece sono state riscontrate sulla testa delle due ragazze triestine. Il commissario gli ha raccomandato di presentarsi lunedì mattina all'ospedale per sottoporsi ad alcuni esami che potranno fugare del tutto la sua paura. In caso diverso egli verrebbe sottoposto immediatamente al «trattamento anti-candida», per cui sicuramente la sua vista resterebbe salva. Al giovane è stato anche reccomandato di presentarsi immediatamente all'ospedale nel caso in cui apparissero sulla sua faccia foruncoli o i noduli sotto la cute del cranio.

Le due ragazze triestine, di cui abbiamo già parlato ieri, sono sotto controllo medico. All'ospedale i sanitari hanno prelevato alcune scaglie che si erano già formate sul capo delle giovani e hanno preparato una coltura per accertare la presenza del fungo. Altri esami molto particolari sono già stati eseguiti e verranno proseguiti nei prossimi giorni al Maggiore. Le due giovani non sono state trattenute all'ospedale e sono ritornate a casa.

Sembra, stando alle voci raccolte tra i tossicomani triestini (sono quasi tutti affezionati all'hascisc e sono pochi quelli passati alle droghe come l'eroina), che non dovrebbero essere altri contagiati dalla «candida tropicale». Ciò per quanto riguarda almeno i giovani che risiedono a Trieste. Qui ci sono pochi eroinomani perché la «polverina» è di difficile reperimento sulla nostra piazza. Infatti i drogati colpiti dalla «candida» erano tutti andati a Padova a rifornirsi.

Diverso può essere il discorso per il resto della regione. Ci sono diversi giovani che si bucano a Gorizia, a Udine e nel Cormonese. Ma di questi non si ha un'anagrafe. Anche i giovani di Trieste li conoscono poco. E' sperabile che tutti abbiano letto i giornali, che conoscano le sintomatologia della «candida» e che si precipitino subito all'ospedale. E' consigliabile che si facciano vedere dai medici del nosocomio triestino, i quali conoscono questo fungo, oppure ai medici della clinica universitaria padovana. Si è appreso che dalla Svizzera è stato spedito un antidoto molto meno tossico di quello usato sinora a Padova e nella nostra città, per cui si potranno usare dosi più massicce.

Un appello del vescovo: «Fermiamo questo flagello!»

Il vescovo di Trieste, mons. Lorenzo Bellomi, è intervenuto sul drammatico episodio con il seguente caloroso appello:

«I giornali ci hanno recato la tragica e sconvolgente notizia: "la droga acceca". La cosa, purtroppo, non è di oggi; ma oggi noi la conosciamo. E la sciagura è accaduta a casa nostra. Un giovane triestino di 25 anni a causa della droga ha perso la vista: un occhio gli è stato cavato, l'altro è in pericolo. Sapevamo che di droga si può anche morire. Ma il fatto odierno è uno snettro più sinistro e macabro della stessa morte: esso è il simbolo di una tenebrosa maledizione che incombe sulla nostra città. Chi non si sente terrorizzato di fronte a un così grande dolore che imprigiona nel buio un'esistenza intera e condanna delle vite in fiore?

«La vittima, intervistata ieri dal giornalista del "Piccolo", ha lanciato un grido di aiuto, che rintrona nelle nostre coscienze come un severo allarme. Parlando della sua sventura egli ha detto: "Che sia un monito per quanti come me sono schiavi della droga". Io mi chiedo se questa schiavitù non pesi su noi tutti, nella misura in cui non facciamo nulla per spezzarla.

«La droga non è un incidente improvviso ed imprevedibile. La sua fama viene da lontano e il suo fascino si esercita in un clima ben preciso. Esso è costruito dall'uomo, magari dalla sua coscienza e leggerezza, quando provoca il vuoto dei valori e tenta poi di riempirlo con seduzioni ingannevoli e fatali. La ricerca dei paradisi artificiali da parte dei giovani è il sintomo più chiaro di una deformazione profonda della loro personalità. Gli adulti devono chiedersi se di questo stato di cose la gioventù non sia più vittima che colpevole. Se essa respira un'atmosfera rarefatta ed asfissiante perché svuotata dell'entusiasmo per la vita e della gioia di vivere e satura di cinismo e di perdizione, di chi è la colpa? Il tristissimo episodio ci inchioda tutti, senza eccezione alcuna, ad un'unica responsabilità, e ci costringe ad un leale e duro esame di coscienza. Bisogna risvegliare in ogni cuore un forte sentimento di pietà verso i poveri drogati e di coraggiosa solidarietà nell'impegno di sconfiggere la droga, soprattutto eliminando i motivi che inducono a cercarla.

«Rivolgo un appello accorato ai genitori e agli educatori, alla Rai-Tv, ai medici e agli insegnanti, alle autorità e ai politici, agli uomini di cultura e agli operatori sociali; in particolare scongiuro i sacerdoti, i religiosi, le religiose, i gruppi ecclesiali, le associazioni e i movimenti cattolici; invito con particolare fiducia tutte le confessioni religiose presenti a Trieste; chiamo a raccolta ogni persona di buona volontà: riscopriamo l'etica della vera felicità e testimoniamola con la vita davanti alle nuove generazioni! Formiamo i giovani ai grandi ideali. Demoliamo ai loro occhi col nostro comportamento gli idoli suggestivi e ingannevoli del denaro e del piacere, del lusso e dello spreco, delle posizioni sociali e della scalata al potere. Forgiamo le loro volontà al senso del dovere, alla sobrietà, allo spirito di sacrificio, all'attenzione e al servizio dei piccoli, dei poveri, dei malati, all'impegno sociale e comunitario in tutti i campi. Come Pastore della più numerosa comunità credente di Trieste vorrei mettermi in testa alla più grande crociata e guidare i triestini col cuore spezzato dall'angoscia ma insieme con tanta speranza: uniamoci per reagire compatti, arrestiamo questo flagello, salviamo la nostra gioventù.

«La Chiesa cattolica è presente da tempo sul fronte di guerra contro la droga e anche nella nostra città ha messo in atto delle buone iniziative in merito: ma si tratta di pochi generosi e di forze impari al dilagare del male. Ora l'ondata travolgente ha superato il livello di guardia: vogliamo venire sommersi tutti? Dio ci aiuti a prendere coraggio, ci liberi dall'indifferenza e ci scuota dalla pigrizia, ci perdoni la nostra omertà col disordine e le nostre misere connivenze col male. Cancelli davanti agli occhi dei piccoli lo scandalo dei grandi e raccolga tutte le energie sane per la salvezza della nostra gioventù e dell'intera società».

+ Lorenzo vescovo

Nuovo console del Brasile

A nuovo console del Brasile a Trieste è stata nominata la signora Maud Poll Goes, che è giunta nella nostra città assumento le funzioni di capo dell'importante ufficio che da molti anni era rimasto privo del titolare.

ESAME AD ALTO LIVELLO ALLA REGIONE

Punto d'attrazione l'area scientifica

Costituirà un valido supporto per le medie e piccole industrie - Una serie di verifiche

Le iniziative connesse con la realizzazione di un'area di ricerca scientifica nella zona di Trieste, sono state al centro di una riunione svoltasi alla Regione ad iniziativa dell'assessore regionale alla pianificazione e bilancio, Mauro. Alla riunione sono intervenuti l'assessore regionale all'istruzione, Mizzau; il sindaco Spaccini; il presidente della Provincia, Ghersi; il rettore dell'Università, de Ferra; i presidi della facoltà di ingegneria, Cocco, e di scienze, Costa, i docenti universitari delle facoltà di medicina, Bosatra, di economia e commercio, Favretto, di ingegneria, Policastro, di farmacia, Sottocasa, di scienze, Randaccio, il vicedirettore del Centro di fisica teorica, Budini, nonché dirigenti e funzionari degli assessorati regionali dell'istruzione, della pianificazione e bilancio e dell'industria e commercio.

L'assessore Mauro, introducendo i lavori, ha posto in risalto l'importanza dell'area di ricerca scientifica che verrà a calarsi nella realtà regionale, ed in particolare nell'ambito delle istituzioni e delle strutture scientifico-culturali triestine, ponendosi come punto di attrazione per le industrie regionali, e per quelle che potranno trovare collocazione nella zona franca industriale prevista dagli accordi italo-jugoslavi di Osimo.

L'area di ricerca potrà infatti costituire, tra l'altro, anche il necessario supporto per una crescita tecnologica delle piccole e medie industrie che operano nel Friuli-Venezia Giulia, e la sua attività verrà ad arricchire il già vasto ventaglio di strutture culturali altamente qualificate che operano nell'area triestina come l'Istituto geofisico, il Centro di fisica teorica, l'Osservatorio astronomico, oltre che l'ateneo triestino.

L'assessore regionale all'istruzione, Mizzau, dal canto suo, ha sottolineato l'interesse e l'impegno della Regione che non mancherà di affiancarsi allo Stato per la realizzazione dell'iniziativa; Mizzau si è, inoltre, soffermato sul significato degli incontri che si svolgeranno nei prossimi giorni a Roma per dare concretamente il via, attraverso apposito decreto, alla costituzione del previsto Consorzio per l'area di ricerca scientifica, il quale, come primo suo atto ed assieme al cosiddetto «comitato dei dieci» dovrà provvedere alla redazione dello statuto.

Nel corso della riunione è stata quindi compiuta una prima verifica dei problemi e delle alternative che si dovranno precisare per quanto attiene la localizzazione dell'area, con riguardo a superficie, dimensione e collocazione, i contenuti da dare all'istituzione (ricerca teorica e applicata), nonché gli altri adempimenti che si dovranno porre in essere in relazione a quanto disposto dall'articolo 26 della legge 546.

L'incontro tra i rappresentanti dei vari enti interessati all'iniziativa ha consentito, quindi, un approfondito esame di quelli che potranno essere gli indirizzi e le priorità da seguire per gettare le basi tecnico-amministrative e organizzative che costituiscono il punto di partenza per il concreto avvio di questa importante struttura scientifica e culturale.

Al termine della riunione, anche su sollecitazione dell'assessore Mauro, i convenuti hanno stabilito uno schema di lavoro e un calendario di prossimi incontri nei quali saranno verificati ed indicati sia dal punto di vista qualitativo che quantitativo i criteri e i contenuti dell'area di ricerca. La sintesi di tali studi e riunioni sarà quindi oggetto di un incontro che avrà luogo il 10 marzo prossimo, sempre nella sede dell'amministrazione regionale.

Nell'auto un uomo morto Tutt'attorno le fiamme

L'allarme dato da un ragazzo ai carabinieri

Un altro caso di suicidio con i fumi di scappamento dell'auto. Questa volta la tragedia poteva diventare ancora più raccapricciante: infatti la marmitta rovente della macchina mandata su di giri con il comando del «gas a mano» ha dato fuoco alle alte erbacce del prato minacciando il vicino bosco. Un ragazzo di 15 anni, Mauro Ebblin, che stava passeggiando nei pressi del bosco Bazzoni, vicino alla foiba di Basovizza, ha visto fumo ed alcune lingue di fuoco provenire dal limitare della boscaglia.

E' corso subito verso il pennacchio di fumo ed ha visto un'auto in sosta con il motore «imballato». Ha subito calpestato l'erba in fiamme, riuscendo dopo non pochi sforzi e spegnere le fiamme. Poi ha guardato la macchina, ed ha visto che nell'interno c'era un uomo riverso e che un tubo di gomma legato al tubo di scappamento entrava nell'abitacolo. Il ragazzo ha spalancato la portiera ma l'uomo era già nell'immobilità della morte.

Spaventato, il ragazzo è corso ed un telefono pubblico ed ha chiamato i carabinieri. Dalla stazione di Basovizza sono accorsi subito alcuni militari dell'Arma con il comandante, mentre dalla tenenza di Aurisina, competente per territorio, partiva una «Giulia» del nucleo radiomobile con il comandante tenente Perrone. Purtroppo, come accertato, per l'uomo non c'era più nulla da fare. In base ai documenti è stato identificato per Pietro Marassi, di 53 anni, abitante in via Cherubini 5. I carabinieri hanno avuto il doloroso compito di informare la moglie del tragico fatto.

Incontro in prefettura per la Gaslini

Si è svolto in prefettura un incontro tra il consiglio di fabbrica, i rappresentanti sindacali di categoria e la federazione provinciale unitaria con il dott. Mazzurco, capo gabinetto del prefetto, per l'esame della situazione dello stabilimento Gaslini. Nel corso dell'incontro il dott. Mazzurco, a nome del prefetto, si è dichiarato impegnato per una soluzione che garantisca l'occupazione ai lavoratori minacciati di licenziamento.

Per martedì è previsto altresì l'incontro richiesto dai sindacati all'Associazione industriali.

Una messa sarà celebrata stamane, alle ore 10, all'interno dello stabilimento, da don Dario, presenti pure i familiari dei lavoratori.

Cassa integrazione alla Snia Viscosa

Da parte della federazione unitaria tessili e abbigliamento si è appreso che la direzione della Snia Viscosa ha chiesto la messa in cassa integrazione di 450 dipendenti per un periodo di tre mesi, con la riduzione oraria settimanale a 24 ore lavorative.

Dissequestrata la motocisterna

La magistratura ha disposto nel pomeriggio di ieri il dissequestro della motocisterna liberiana «Asiatic» che giovedì scorso, durante le operazioni di scarico al terminal petrolifero, aveva riversato in mare un cospicuo quantitativo di olio combustibile. Il pretore dott. Bidoli, che ieri aveva ricevuto la pratica dalla Capitaneria di porto, ha consentito che l'unità libanese riprendesse la navigazione senza richiedere alcuna cauzione come avveniva in passato, ma una semplice lettera di garanzia da parte dell'armatore.

Acqua — Per lavori in corso, domani dalle ore 8 alle 11 verrà sospesa la fornitura dell'acqua alle località di San Dorligo della Valle e Nogale.

ESTRAZIONI DEL LOTTO

BARI	30	82	50	32	43
CAGLIARI	35	57	75	8	12
FIRENZE	68	83	47	58	64
GENOVA	48	83	53	76	75
MILANO	58	85	10	52	51
NAPOLI	47	82	8	84	60
PALERMO	17	6	41	21	10
ROMA	63	87	60	1	3
TORINO	90	69	68	12	86
VENEZIA	65	56	42	43	87

COLONNA «ENALOTTO»
1 x 2 x x x 1 2 2 2 2 2

La direzione centrale Enalotto comunica che un solo giocatore ha totalizzato dodici punti vincendo la cifra record di 103 milioni 929 mila lire con una scheda da otto colonne giocata a Bolzano. Ai 147 vincitori con undici punti spettano 530.200 lire; ai 2162 vincitori con dieci punti spettano 36.000 lire. Il montepremi è stato di 259.823.671 lire.

Nella zona si sono registrati 9 undici e 137 dieci. A Trieste si sono avuti 3 undici e 22 dieci; a Gorizia 11 dieci; a Udine 1 undici e 21 dieci; a Pordenone un undici e 16 dieci.

IN UNA RIVENDITA DI TABACCHI

Bottiglione di vino frutto di una rapina

Si sono accontentati di un bottiglione con cinque litri di vino i rapinatori di un'anziana tabaccaia. La donna, Angela De Santi Castelli, di 72 anni, abitante in via Lorenzetti 36, che gestisce assieme ad un nipote la rivendita di tabacchi sita nei pressi di casa sua, al n. 32 della stessa strada, è stata anche colpita dai due giovani malviventi (entrambi sui vent'anni), che l'hanno fatta rotolare per terra dall'interno del negozio fino in strada. All'ospedale, dove è stata trasportata con un'autoradio della Volante, i medici le hanno riscontrato abrasioni alla parte sinistra della fronte, contusioni escoriate all'avambraccio destro, al gomito e al ginocchio sinistri. La prognosi è di una settimana.

Gli aggressori sono entrati in azione poco prima delle 20 di ieri, quando la tabaccaia stava per chiudere la rivendita. I due, uno alto, robusto, con i capelli castano chiari indossante un cappotto grigio, e l'altro più basso, con i capelli castano scuri e addosso soltanto una giacca, sono entrati assieme nella bottega. Hanno afferrato subito la donna e l'hanno buttata per terra facendola rotolare fuori dalla porta. Il più alto si è messo quindi a rovistare nervosamente dietro al banco alla ricerca dell'incasso che la signora aveva però già nascosto. Non trovando nulla, i due hanno afferrato un pacco che si trovava sul bancone e sono scappati con esso: conteneva appunto il bottiglione con cinque litri di vino. Gli agenti della Volante hanno compiuto fino a notte una battuta alla ricerca dei rapinatori; ma non è stata trovata traccia alcuna dei due giovani.

Qui benzina

Oggi resteranno aperti i seguenti distributori di carburante: piazza Giotti, piazza Libertà, piazza Verdi, piazza Sansovino, piazza Squero vecchio; largo Barriera Vecchia, largo Roiano e rotonda del Boschetto; riva Nazario Sauro, riva Ottaviano Augusto, riva Gulli; via Piccardi, via Fabio Severo (due), via Coroneo, via Baiamonti, via Giulia, via dell'Istria 124 e via di Servola 117; viale Miramare (due) e viale Campi Elisi; un distributore aperto anche a Muggia, Santa Croce, Duino, Opicina e Bagnoli.

CALENDARIETTO

Oggi: Seconda domenica di Quaresima. — Il sole sorge alle 7.01 e tramonta alle 17.27; la luna si leva alle 14.25 e cala domani alle 5.11.

Ieri: temperatura massima gradi 6,5, minima 4,3; pressione millibar 1012,5; stazionaria; umidità 44 per cento; mare mosso con temperatura di gradi 7,3; cielo quasi sereno; vento 48 km da Est-Nord-Est con raffiche a 68 km orari; pioggia mm 11.

Maree: alta alle 7.15 e alle 12.44 con cm 30 sopra il livello medio; bassa alle 14.05 con cm 46 e domani alle 2.12 con cm 14 sotto il livello medio.

Farmacie aperte (dalle 8.30 alle 13 e dalle 16 alle 20.30): via Oriani 2, tel. 790207; piazza Venezia 2, tel. 64905; via Fabio Severo 112, tel. 733349; via Baiamonti 50, tel. 812325; via Roma 15, tel. 69042; via Ginnastica 44, tel. 795417.

Farmacie in servizio diurno (dalle 13 alle 16): via Oriani 2, tel. 790207; piazza Venezia 2, tel. 64905; via Fabio Severo 112, tel. 733349; via Baiamonti 50, tel. 812325.

Farmacie in servizio notturno (dalle 20.30 in poi): via Roma 15, tel. 69042; via Ginnastica 44, tel. 795417.

Aeroporto - Ronchi dei Legionari: telefono (0481) 77001.

Automobile Club d'Italia (soccorso stradale): telefono 116.

Carabinieri: telefono 212121.

Polizia stradale: telefono 42222.

Ferrovie dello Stato (informazioni viaggiatori): telefono 418207.

Pronto soccorso CRI: telefono 68888.

SIP (segnalazione guasti): tel. 182.

Soccorso pubblico: telefono 113.

Vigili del fuoco: telefono 2222.

ECCEZIONALE ASTA D'ANTIQUARIATO

Da **giovedì 23 a domenica 26 febbraio** nei saloni **dell'HOTEL SAVOIA EXCELSIOR PALACE** di Trieste un'eccezionale asta di **mobili antichi, quadri, argenteria, tappeti, oggetti pregiati** provenienti da importanti **collezioni private.**

MOSTRA: l'asta sarà preceduta da una mostra, negli stessi saloni del Savoia, nelle giornate di lunedì 20, martedì 21 e mercoledì 22, dalle ore 10 alle 13 e dalle 16 alle 21. L'incarico di direttore d'asta è stato conferito al comm. Dante de Zucco.

SAVOIA EXCELSIOR PALACE
Riva Mandracchio

CORSI DI SERBO CROATO
Quadrimestrali ed annuali - a vari livelli
in orari pomeridiani e serali - inizio febbraio
Informazioni ed iscrizioni: via VALDIRIVO 30/II p. tutti i giorni feriali esclusi mercoledì e sabato dalle 17.30 alle 20

Ambulatorio Polispecialistico di Criochirurgia
(Chirurgia con il freddo)
- PROCTOLOGIA: emorroidi, ragadi, polipi anali
- GINECOLOGIA: cerviciti croniche, polipi cervicali, condilomi
- DERMATOLOGIA E CHIRURGIA PLASTICA: acne, verruche, condilomi, angiomi, cheloidi
- OTORINOLARINGOIATRIA: tonsillectomie, polipi nasali, riniti allergiche e ipertrofiche

— Visite preventive, trattamento e assistenza medica continuativa —

POLIAMBULATORIO TRIESTINO - Tel. (040) 732626 - 732627
Via San Francesco d'Assisi 3 — Trieste

D+F+S=
D'ORSO FRUTTA SCELTA
I migliori agrumi dalla SICILIA
la qualità oggi ha un nome
in tutti i supermercati e nei migliori negozi

UNA SCELTA PER IL MEGLIO
mobili PAOLO
TRIESTE - DOMIO 137 - TELEFONO 820802

SEMPRE - MENO - CARE
LE PELLICCE A MESTRE

DOMANI ORE 15,30
LA GRANDIOSA VENDITA DI PELLICCE PREGIATE
con sconti oltre il 50%
possibili dati gli ampi sconti ottenuti nei massicci acquisti all'origine, di cui intende fare omaggio alla clientela

Alcuni prezzi orientativi

	Valore	Realizzo		Valore	Realizzo
Ocelot Poludas	2.800.000	1.290.000	Persiano uomo donna	590.000	275.000
Visone Saga Select	4.500.000	2.090.000	Opossum	1.090.000	490.000
Visone Imperial	2.450.000	1.290.000	Castorito	390.000	225.000
Visone Ranch	1.950.000	990.000	Capretto d'Asmara	550.000	270.000
Visei o visone cinese	1.490.000	790.000	Rat Mosquet naturale	990.000	490.000
Visone Tweed	1.290.000	690.000	Montone doré	490.000	240.000
Bolero visone	850.000	490.000	Foca	890.000	490.000
Lontra Black	1.650.000	890.000	Viscaccia	360.000	165.000
Lupo coreano	790.000	390.000	Lapin G.	180.000	85.000
Marmotta G.	1.500.000	795.000	Gatto	290.000	195.000
Castoro	1.490.000	790.000	Cappelli visone	60.000	25.000
Volpe Patagonia G.	1.090.000	590.000	Pelli visone maschi giganti	90.000	40.000
Rat visonato	1.090.000	590.000	Giacconi uomo	109.000	55.000
			Coperte Lapin matrimoniale	145.000	90.000

Pellicce per bambini a sole L. 59.000
Tutte le pellicce sono di nuova creazione modelli 1978 con certificato di garanzia
LA PELLICCERIA CHE NON TEME CONFRONTI
PELLICCERIE RIUNITE s.r.l.
MESTRE Via Piave 119

dott. U. CIOLI
SPECIALISTA
PELLE e VENEREE
ore 12 - 13.30 e 18 - 20
VIA TORREBIANCA N. 43
(angolo via G. Carducci)
TELEFONO 61740

AUTOREVOLI CARDIOLOGI DOMANI ALL'AUDITORIUM

Il cuore protagonista di una tavola rotonda

Il prof. Lucio Parenzan

Serata d'eccezione, domani, al teatro Auditorium di via Tor Bandena. Una serata completamente dedicata alla cardiologia, come si presenta oggi nella nostra città, alla quale hanno assicurato la loro presenza i maggiori responsabili del settore.

Il gruppo giuliano cronisti — organizzatore della tavola rotonda assieme al comitato promotore dell'Associazione amici del cuore — si è assicurato la presenza a Trieste, per l'occasione, del prof. Lucio Parenzan, un nome che ha ormai acquistato risonanza internazionale. Il prof. Parenzan, oriundo di queste terre, è attualmente primario del Centro di cardiochirurgia infantile dell'ospedale maggiore di Bergamo, ed è sua ferma intenzione di collaborare fattivamente con gli Ospedali riuniti di Trieste. Anche recentemente il prof. Parenzan aveva riaffermato la necessità che tutti noi, ciascuno per la parte di propria competenza o secondo le proprie possibilità, contribuisca a far aumentare la possibilità che la cardiochirurgia infantile operi in condizioni adeguate. Gli uomini disposti a sacrificarsi in questo senso non mancano; mancano però le strutture adeguate. «Dal canto mio — aveva detto l'illustre cardiochirurgo — sono deciso a fare in modo che si possa operare per l'intero anno, se occorre, con un numero d'interventi che non può esere inferiore a 800-900 l'anno».

Gli altri protagonisti della serata di domani — che verrà diretta dal presidente dei cronisti giuliani, Ranieri Ponis — sono due cardiologi di grande valore: il prof. Fulvio Camerini, primario della divisione di cardiologia dell'Ospedale maggiore e docente di fisiopatologia cardiovascolare presso la nostra Università, e il dott. Sabino Scardi, responsabile del Centro per la lotta contro le malattie cardiovascolari di Trieste.

La serata avrà per tema «La cardiologia a Trieste, oggi: risultati, problemi aperti e prospettive», e sarà conclusa da un dibattito. Chiunque s'interessi dell'argomento può accedere liberamente alla sala, entro le ore 18.15.

Comportamento infantile e riabilitazione

Promossa dall'assessorato comunale all'igiene e alla sanità, presso la sede del centro di educazione motoria di viale Romolo Gessi, si svolgeranno prossimamente cinque giornate di aggiornamento sui temi del comportamento infantile e della riblitazione. L'iniziativa, rivolta soprattutto agli operatori del servizio di medicina scolastica e di quello socio-psico-pedagogico del Comune, alle maestre di supporto, agli insegnanti che hanno nelle loro classi bambini handicappati e alle allieve fisioterapiste della scuola di fisioterapia dell'ospedale Maddalena, è coordinata dal dottor Sergio Sergi, specialista fisiatra del centro di educazione motoria del comune di Trieste, e si colloca nel quadro dei programmi di potenziamento predisposti dall'amministrazione comunale, dopo la pubblicizzazione del servizio.

LE ORE DELLA CITTA'

Il vescovo a San Giusto

Il vescovo mons. Bellomi sarà presente oggi alle 11.30 a San Giusto nell'ambito del ciclo di predicazione quaresimale ch'egli stesso svolge come «annunciatore della Parola» per un cammino con i suoi diocesani verso la Pasqua. I temi trattati dal vescovo prendono spunto dalla «Quaresima, segno sacramentale della nostra salvezza».

Amici dei funghi

Il gruppo micologico «Bresadola» informa soci e simpatizzanti che domani con inizio alle 19.30 si terrà la consueta riunione settimanale nella sala delle conferenze del Museo civico di storia naturale in via Ciamician, 2. Argomento della serata: i funghi invernali.

Alpini assemblea

Martedì 28 febbraio alle ore 20 presso la sala delle riunioni dell'Unione dei Commercianti in via S. Nicolò 7, si terrà l'annuale assemblea ordinaria dei soci della sezione «G. Corsi» dell'Associazione Nazionale Alpini di Trieste. Tra i vari argomenti dell'ordine del giorno: l'adunata nazionale di Modena 13-14 maggio p.v. e il rinnovo parziale del consiglio direttivo. Tutti i soci hanno il dovere di partecipare. Essere puntuali!

Comunità lussignana

La sottoscrizione per la raccolta di offerte destinate agli urgenti lavori di riparazione della chiesa della madonna della Assunta di Lussingrande ha riscosso un primo confortante successo domenica scorsa in occasione della replica del radiodramma «Miracolo a Natale» di Ricciotti Stringher. Il ricavato della manifestazione è stato di 527.650 lire. Il comitato della comunità lussingrandese, promotore dell'iniziativa, desidera esprimere pubblicamente un sentito ringraziamento all'autore dell'opera, agli attori, al direttore Dante Fabris e ai padri carmelitani di Gretta per la fraterna accoglienza riservata a tanti concittadini lussignani.

Rito di suffragio

A un anno dalla morte del generale di Corpo d'armata Arturo Guadagni, il gruppo autonomo di Trieste dell'Unuci, del quale lo scomparso fu a capo, farà celebrare martedì 21 una messa di suffragio. Il rito sarà officiato con inizio alle 19 nella chiesa della B. V. del Rosario dal cappellano militare don Eraldo Pittori.

Film a Muggia

Oggi, nella sala del Ricreatorio «Penso» di Muggia (piazza della Repubblica, 6) sarà proiettato il film a colori «L'albero dalle foglie rosa», con Renato Cestiè. Sono in programma due spettacoli con inizio alle 15 e alle 17.

Slalom gigante

A Ravascletto il giorno 26 si svolgerà uno slalom gigante valevole per i campionati sociali di sci 1978 organizzato dal «Campeggio Club Trieste». Sono invitati a partecipare i campeggiatori triestini che praticano gli sport invernali. Per informazioni e iscrizioni rivolgersi al campeggio Obelisco (telefono 231655).

Riunione al «Carli»

Nell'aula magna dell'Istituto tecnico commerciale «Gian Rinaldo Carli» è in programma per domani alle 16 una riunione convocata dal comitato genitori, al quale sono pregati di partecipare tutti i rappresentanti di classe.

Fiocco rosa

Per la gioia della bisnonna Luigina e dei nonni Martingano è nata Federica. Auguri a mamma e papà.

Tommasini Sport

Vi propone per fine stagione i loden da bambino con lo sconto del 40%, i loden donna da L. 21.500 e i loden uomo da L. 36.000. Via Mazzini 37-39.

Generosa offerta

L'Eca informa che enti, ditte e privati cittadini stanno tuttora rispondendo con generose offerte agli auguri di fine anno inviati dall'Istituto triestino per interventi sociali (già Istituto generale dei poveri). Anche con questo mezzo, si ringraziano coloro che hanno aderito all'iniziativa e quanti intendono ancora testimoniare la loro concreta solidarietà.

Storia e politica

Il Cepacs informa che, per il ciclo di conferenze sulla storia italiana vista attraverso i movimenti e partiti politici, il prof. Licisco Magagnato, dell'Università di Verona, parlerà martedì, con inizio alle 18, su «La linea repubblicana nel centenario della rivista di Arcangelo Ghisleri». La conferenza si terrà nella sala di via Trento, 8. Seguirà un libero dibattito.

Gita con l'Alpina

Domenica prossima 26 febbraio la Società Alpina delle Giulie, sezione di Trieste del Cai, effettuerà la seconda gita del suo programma 1978 con la traversata dell'alto Carso triestino dalla Val Rosandra a Monrupino. E' un percorso carsico di notevole interesse, parzialmente inedito, che completa quello già effettuato lo scorso anno da Monrupino a Medeazza. Alla gita partecipa anche il gruppo Escai «U. Pacifico». Partenza alle 8 da piazza Libertà. Programma particolareggiato e iscrizioni nella sede di piazza Unità d'Italia, 3 dalle 19 alle 21 (tel. 60317).

Mode Ada

«Taglie forti collezioni 1978» soprabiti in gabardine, cappotti in lana, abiti e completi; tutto con lo sconto del 25%. Via S. Martiri 12.

Trattamenti estetici

con il metodo Henri Chenot, acconciature «colpi di sole» e «taglio alla fiamma» in soli 10 minuti. Istituto di Bellezza *Anna* e *Paolo*, Corso Saba 28, tel. 795613.

Helena Rubinstein

Profumeria «Rosa», via S. Lazzaro, 6. Tel. 61762.

Depilazione definitiva

Depilatron, originale americano è l'unico e inimitabile metodo per togliere definitivamente i peli superflui senza dolore e cicatrici. Dimostrazione gratuita presso il *Centro Medico di Depilazione*, via Giacinto Gallina 5, telefono 65728, ore 14-19.

Alta Cosmesi Maria Fedele

Per la pulizia del viso, per i massaggi al corpo o per qualsiasi altro problema estetico. Affidatevi a mani esperte: non spenderete di più, e avrete la soddisfazione di constatare l'immediato risultato. Istituto Dermoestetico Fedele, via Cassa di Risparmio 11, telefono 31901.

Cocco-Cocco-Coccodrillo

Da *Cadette* ancora per pochi giorni ulteriori sconti su tutte le borse 20-30-40-50%. Piazza della Borsa.

Al Bazar

di via Cavana 14 troverete casacche, vestiti e oggetti originali per vivere il fascino dell'Oriente.

Pratiche automobilistiche

Servizio documenti. *Agenzia Pegaso*, via San Nicolò 8, primo piano, tel. 30663. Aperta anche sabato mattina.

Cohen Rosjo

Galleria Tergesteo. Abbigliamento e calzature di lusso, continua straordinaria vendita dei modelli invernali e primaverili delle più rinomate Case italiane ed estere con sconti del 20-30-40-50 per cento.

Saldi Cattaruzza

Valigie e borse da viaggio da L. 8.900 in poi. Le troverete presso i negozi di via Battisti 13 e di viale XX Settembre 16.

Spezzoni moquettes!

Vendita tradizionale a prezzi realizzo! Da *Italplast*, piazza Ospedale 7.

VENDITE GIUDIZIARIE
fallimentari ereditarie volontarie

Martedì ore 16 asta

in via Vittorino da Feltre 2.

Televisori con carrello

A qualsiasi prezzo.

Giornalmente senza aste

In via Vittorino da Feltre 2 e piazza Goldoni 1: mobili nuovi abitazione, articoli arredamento e regalo.

Sabato ore 16 asta

In via Ananian 2: a qualsiasi prezzo macchina scrivere, mobili metallo e legno, televisore.

Undici brillanti bianchi

Taglio rotondo «Amsterdam» da 0.94 a 1.61 carati a prezzi ulteriormente ridotti.

13 lotti corpi di reato

Ordinari e di valore. Mobili abitazione, mobili e macchine ufficio.

Bollettino settimanale

Con la descrizione dettagliata di tutti i beni in vendita. Gratuito in piazza Goldoni n. 1.

Nozze d'oro

Nella chiesa di San Giovanni Decollato i coniugi Maria e Giuseppe Marzi hanno rinnovato ieri il rito che li fece sposi cinquant'anni or sono. Accanto a loro nella lieta occasione, c'erano i figli, i nipoti e il pronipote Marco. Felicitazioni vivissime.

Hanno iniziato il loro cammino di sposi il 19 febbraio 1928 a Caresana i signori Riccardo Corda e Veronica Cociancich che oggi festeggiano le nozze d'oro circondati dall'affetto dei figli, delle figlie, dei nipoti e dei parenti tutti. Congratulazioni e auguri.

Stamane nella chiesa dei Cappuccini saranno ribenedette le nozze di Luigi Macuz e Giuseppina Leghissa, entrambi di Duino, dove cinquant'anni fa si unirono in matrimonio. Alla cerimonia odierna parteciperanno, accanto ai due sposi, i loro due figli, le nuore, i nipoti e uno stuolo di parenti in festa. Felicitazioni.

Convegni Maria Cristina

Domani con inizio alle 17 al Circolo Culturale Veritas (via Monte Cengio, 2) il prof. Don Pietro Nonis docente all'Università di Padova terrà, per i Convegni «Maria Cristina», una conferenza sul tema: «Antica arte russa: le icone». La conferenza sarà accompagnata da numerose diapositive originali.

Posti macchina liberi

Presso Autorimessa Concessionaria Piaggio, via S. Francesco 46, telefono 764127. Servizio completo, anche festivo.

San Sebastiano

Via S. Sebastiano 1 (piazza Unità). Abiti da uomo in pura lana, rifiniti a mano, da L. 30.000 a L. 60.000. Tanti altri articoli per uomo e donna con sconti fino al 70%.

VIAGGI DI PASQUA E PRIMAVERA

PARTENZE DA TRIESTE

IN PULLMAN

RIMINI, SAN MARINO, URBINO, RAVENNA - 25-27 marzo, 23-25 aprile . . . . L. 63.000
UMBRIA: Orvieto, Cascata delle Marmore, Assisi, Perugia, Gubbio - 24-27 marzo . L. 126.000
VIENNA - 24-27 marzo . . . . . L. 134.000
COSTA AZZURRA: Nizza, Montecarlo, Monaco - 23-27 marzo . . . . . L. 157.000
SORRENTO, CAPRI, AMALFI, POMPEI, GROTTAFERRATA - 23-27 marzo . . . . L. 164.000
FIRENZE e SIENA - 22-25 aprile . . . . L. 128.000
PUGLIA - 25 aprile - 1.o maggio . . . . L. 220.000
BUDAPEST 27/4 - 1/5 . . . . . L. 174.000
TOUR DELLA SPAGNA: Barcellona, Madrid, Toledo, Siviglia, Cordova, Granada - 24 marzo - 8 aprile . . . . . L. 590.000

IN AEREO

PARIGI - 28 aprile - 1.o maggio . . . . L. 195.000
LENINGRADO e MOSCA - 16-22 aprile, 8-14 maggio, 29 maggio - 4 giugno . . . L. 395.000
EGITTO: Cairo, Assuan, Abu Simbel, Luxor - 24-31 marzo . . . . . L. 730.000
più tassa d'iscrizione.

UCV CIT — UFFICIO CENTRALE VIAGGI — CIT
Trieste, piazza Unità d'Italia 6, tel. 62621
— IL MONDO AL GIUSTO PREZZO —

ERNIA

ORTOPEDIA ADDOMINALE PIEMONTESE LAMARCA
MILANO - Via Settembrini 33 - Tel. 271-1369

Sofferenti: volete contenere ed immobilizzare la vostra ernia? Provate il CONTENTIVO C. E. LAMARCA approvato e registrato dal Presidio Medico Chirurgico dell'Alto Commissariato Igiene e Sanità n. 1111 del 23-3-51 (Gazz. Uff. n. 50) senza COMPRESSORI, igienico, lavabile, leggerissimo. Prove e consultazioni a:

TRIESTE — Giovedì 23 e venerdì 24 febbraio dalle ore 9 alle 13 e dalle ore 16 alle 18 presso FARMACIA ZANETTI (via Mazzini 43)

PORTE INTERNE

in legno e plastica - Infissi in alluminio, legno, legno-alluminio e plastica - Portoncini antifurto - Pavimenti in legno - Battiscopa - Rivestimenti in legno - Finestre per tetti - Scale retrattili - Scale a chiocciola - Porte per garage, cantina e caldaia.

EDILCAPPONI rappresentanze
Telefono 30396 - Via Trento 13

Dal 13 al 29 maggio con volo diretto in

CINA

con visita di Pechino, Shangai, Canton e Hangchow.
QUOTA LIRE 1.390.000
DA TRIESTE A TRIESTE
Informazioni e prenotazioni presso l'Aurora Viaggi, Trieste, via Cicerone 4, tel. 60261

A colloquio con i giovani

IL SEME DELLA VIOLENZA

«Non passa giorno senza che avvengano episodi di violenza inaudita e di intolleranza spesso bestiale in tante aule delle scuole medie superiori e delle università italiane, episodi che le altre nazioni — sia occidentali sia orientali — non hanno e talvolta non sono nemmeno in grado di capire, quando esaminano "il caso italiano". Nella mia famiglia discutiamo da anni di questi problemi, insieme con i nostri figli, che vediamo ogni giorno più disorientati e più avviliti, anche perché comprendono che mentre le nostre scuole producono assai poco, a causa del disordine permanente, delle lunga demagogia, del lassismo e della permissività, gli altri Paesi vanno avanti, di anno in anno, e seguono con attenzione il mondo della produzione, assieme alla cultura aggiornata e attuale e rigorosa che viene impartita nelle scuole.

«In questi giorni abbiamo letto l'ultimo libro di un italiano famoso, Riccardo Bauer, che fu il grande amico di Calamandrei e dei fratelli Rosselli — "Il dramma dei giovani" — un libro pieno di saggezza e di equilibrio, scritto da un uomo giunto al culmine delle sue esperienze di osservatore politico e di educatore: vorremmo un commento su un suo concetto che ci ha particolarmente impressionato.

«Scrive Riccardo Bauer: "Che i giovani ritengano urgente e necessario mutare questo 'porco mondo', che meditino qualcosa per buttare all'aria senza rimedio il residuo castello di ipocrisie, di ingiustizie, di menzogne, di miseria, di poltroneria, di ignoranza e di violenza, che essi scoprono nella struttura di quella che è la nostra attuale vita civile, non può essere condannato, e può essere persino motivo di elogio, perché rivelatore di un sentire generoso e moralmente sano". Lettera firmata.

Tutte le riflessioni di Riccardo Bauer sono puntuali e rigorose, tali da indurre il lettore a rimeditare il problema della contestazione giovanile, che è nata anche dalla degradazione di tante istituzioni, dagli errori di chi avrebbe dovuto dare al Paese moralità e impegno quotidiano, aderendo sempre alla realtà e alle possibilità effettive dell'Italia, e mai promettendo senza poi mantenere, mai illudendo e poi lasciando le cose al punto di partenza. Ma l'autore, che a Milano ha fondato una delle istituzioni popolari culturali più vive — l'Umanitaria — si batte soprattutto perché i giovani, ma non solo i giovani, capiscano che senza cultura non si costruisce nulla, e che la libertà dev'essere conquistata ogni giorno con le nostre opere, con i nostri esempi di laboriosità, di apertura, di tolleranza: egli afferma che «le vie della democrazia sono impervie e faticose, e che l'unica rivoluzione moderna è appunto la democrazia».

Crediamo fermamente da parte nostra, e l'abbiamo scritto tante volte, che per uscire dal caos occorre che ognuno, messo al posto che gli compete secondo i suoi meriti, secondo le sue capacità, faccia fino in fondo il proprio dovere, con umiltà, con tenacia, e pretenda e lotti senza interruzione perché anche gli altri siano stimolati su questa che è la sola via del progresso.

Si capisce, non si doveva mai giungere alla lottizzazione dei posti disponibili, al clientelismo che tanto sconforto ha gettato proprio tra i giovani più seri, più preparati, e più lontani dalle influenze dei potenti, più indifesi di fronte ai raccomandati privi di meriti personali, di capacità conquistata nello studio e nel lavoro.

Bisognava, quando nel nostro Paese è rinata la democrazia, creare subito una società basata sul rigore morale, sull'austerità di vita, sulle speranze aperte verso i giovani, creando per tutti delle aspettative aderenti ai bisogni e alle necessità del nostro Paese, e non affidandosi a miti illusori e apocalittici, che hanno suscitato la rabbia e la protesta permanente, priva di sbocchi, fondata sull'ignoranza, fino ad arrivare all'aberrazione vergognosa del 6 garantito, della promozione «politica» per tutti.

E la scuola italiana — non solo gli edifici scolastici, ma la qualità dei docenti — avrebbe dovuto assumere un ruolo trainante, da protagonista, e non essere relegata in una situazione di inferiorità, di umiliante trattamento economico, a tal punto che molti docenti, di ogni livello, si sono intesi dei falliti, degli emarginati, con le conseguenze che vediamo ogni giorno.

LE DUE UNIVERSITA'

«Osservo da tanti anni che qualunque pretesto riesce a far riaffiorare una polemica mai spenta fra Trieste e Udine, polemica che non può che recarci dei danni reciproci, in questa estrema parte orientale dell'Italia, già esposta, per la sua stessa posizione geopolitica, a momenti ricorrenti di incertezza e di precarietà.

«Ora è la volta delle due università, di Trieste e di Udine, che secondo me, dovrebbero trovare dei motivi validi di accordo e di compensazione cordiale, amichevole, costruttiva, e non di invidie municipali, di ripicche, di malumori personali. C'è un prestigio che andrebbe salvaguardato per giungere a una conoscenza migliore tra le due parti, a una collaborazione permanente e solida sui motivi vitali della nostra regione. R. P.».

Crediamo che su questo vasto problema siano da meditare alcune considerazioni fatte recentemente da due parlamentari della nostra città, Belci e Cuffaro, il primo democristiano, il secondo comunista. «Dobbiamo avere istituzioni generali — ha detto Belci — aperte alle particolarità, e non mondi particolari che immaginino di generare proprie istituzioni chiuse ed esclusive». Il deputato comunista, da parte sua, ha affermato che comunque l'unità della nostra regione va difesa, senza soffocare le esigenze della popolazione o favorendo gli scontri di campanile, che ci rendono tanto spesso provinciali e chiusi, ma badando prima di tutto a risolvere i veri problemi che ci stanno di fronte e rispettando i caratteri diversi delle varie componenti che hanno dato vita alla civiltà di Trieste e a quella del Friuli.

E' compito dei cittadini coscienti fare uno sforzo per andare incontro alle giuste istanze di tutte le parti, per trovare punti di equilibrio che ci unifichino, ci rendano più vicini, più comprensivi, più competitivi. Tutti dobbiamo essere convinti che la storia e la civiltà di Trieste e del Friuli, nella nuova sistemazione territoriale creata dopo la guerra, cioè dopo la perdita dei quattro quinti della Venezia Giulia possono avere sbocchi positivi e favorire l'inserimento di questa nostra area geografica collocata tra il mondo occidentale e quello orientale nel processo di sviluppo delle maggiori nazioni europee.

(a cura di Guido Miglia)

SEGNALAZIONI

IL PSI E IL TERMINE «SOCIALCOMUNISTA»

Dizionario politico '78

Dalla federazione provinciale di Trieste del Partito socialista italiano riceviamo:

«Più volte il giornale ha usato l'espressione "socialcomunista" per indicare maggioranze, giunte o iniziative politiche che vedono coinvolti sia il Psi che il Pci.

«Probabilmente l'uso di questo termine (sia come sostantivo che, più spesso, come aggettivo) deriva da ragioni tipografiche ma poiché a nostro giudizio dà una immagine non corretta dei reali rapporti che esistono fra i due partiti ci si consenta questa breve precisazione. E' infatti innegabile che la parola "socialcomunista" richiama alla memoria i tempi del fronte popolare e indica una subalternità dei socialisti alle scelte dei comunisti.

«Ora, nel 1978, è difficile parlare di subalternità del Psi sia sotto il profilo della strategia politica che dei valori e delle ideologie a cui si ispira il partito.

«Per quanto riguarda la strategia è noto che il Psi punta alla costruzione dell'alternativa, che è cosa ben diversa del compromesso storico.

«Per quanto riguarda i valori e le ideologie del Psi essi si differenziano (come illustra ampiamente il recente programma socialista presentato in sede nazionale) da quelli del Pci soprattutto per quanto riguarda il giudizio nei confronti dell'esperienza sovietica e delle sue derivazioni, nella concezione di democrazia e di società alla quale si mira (democrazia conflittuale in alternativa alla democrazia consociativa del Pci), e infine nella concezione del partito che per il Psi è agli antipodi della concezione leninista.

«Non sono certo cose da poco.

«Il Psi vuole essere una forza di sinistra, dell'alternativa, profondamente legata al movimento dei lavoratori, autonoma e non "socialcomunista" nelle sue scelte».

Passeggiate con ostacoli

«Ripetutamente è stato chiesto che venga restituito ai cittadini, nella sua integrità e dignità e per il suo scopo precipuo, lo storico viale XX Settembre, caro a tutti i triestini ed unica passeggiata alberata del centro, dove si dovrebbe poter camminare con una certa libertà.

«Invece, solo pochi giorni fa, in occasione del Carnevale, ecco ritornare nel Viale le baracche di ambulanti, e non sole, ma coi rispettivi furgoni, uno dei quali con targa toscana e uno di Udine.

«Era la terza o quarta volta che ricomparivano nel giro di due mesi; prodotti di vendita pentolame, jeans, indumenti, tutte cose che col Carnevale poco hanno a che fare.

«Solo qualche anno fa si fece tanto chiasso per non ospitare in quel posto la caratteristica tradizionale Fiera di San Nicolò; ed ecco che ora la fiera si ripete per Ognissanti, Natale, Capodanno, Pasqua, Ferragosto.

«Comprendo perfettamente che anche gli ambulanti hanno bisogno di vivere, ma quei pochi giorni (pochi per loro, troppi per chi li subisce) non risolvono i loro problema; d'altro canto la sfera di azione di questi venditori sono i piccoli paesi e le cittadine dove non vi sono molti negozi, non una città come Trieste, e per giunta uno dei suoi posti più caratteristici.

«Domenica 12 febbraio il Viale era intasato di macchine dalla scuola in su: macchine di coloro che vanno al cinema e naturalmente desiderano avere la vettura pronta all'uscita. Ma non è giusto accontentare una parte della popolazione scontentandone un'altra anche più grande. La pavimentazione del Viale incomincia a risentire dell'andirivieni di macchine e camion che vi transitano tutti i giorni; potrà poi essere rifatta? Io vedo che anche i marciapiedi delle vie principali sono ridotti in stato pietoso e vanno avanti a furia di "toppe". Vigili non se ne vedono e da molto tempo.

«Sabato 11, alle 11.30, l'angolo tra via Carducci e via Crispi era letteralmente circondato di macchine ferme e una (era di Udine) ostruiva del tutto il passaggio pedonale, sicché la fiumana di gente che sempre transita in quel punto (pioveva e molti erano senza ombrello) era costretta a portarsi molto in fuori sulla carreggiata di via Carducci per attraversare. Nella macchina c'era un giovane dall'apparenza civile, evidentemente in attesa, con un piccino. Ho provato a battergli il vetro con le nocche accennando al passaggio: mi si è rivoltato contro con occhi inferociti e afferrato un ombrello lo ha battuto a sua volta sul vetro dal di dentro. Mi sono allontanata più che altro per riguardo al bambino.

«Qu'squilie, dirà qualcuno, e poiché tutto ormai va a rotoli, non è il caso di farsi cattivo sangue. Rispondo: se tutto va a rotoli è proprio perché sono troppe le persone che ragionano in questo modo. M.L.».

Il caffè al TG 1

«Caro Direttore, in relazione alla strumentalizzazione commerciale fattane, si precisa che il TG 1, nell'edizione del notiziario delle 13.30 del 4 febbraio, ha trasmesso da Trieste un servizio relativo ai risultati delle analisi condotte dal locale laboratorio chimico-merceologico della Camera di commercio per incarico dell'Unione consumatori. Nel servizio era affrontato il problema della qualità dei caffè in commercio in confezioni sottovuoto. L'intervista con il direttore del laboratorio aveva una serie di "riporti" che illustravano i diversi tipi di prezzo di vendita, con immagini di varie vetrine di Trieste. Il TG 1 non ha documentato affatto la convenienza o meno nell'acquisto dei vari prodotti in vendita nei diversi negozi. Distinti saluti. Guido Botteri, direttore della sede di Trieste della Rai».

Attesa penosa in cimitero

«Care "Segnalazioni" sono una signora di 86 anni, vivo sola da quando è morto mio marito nell'aprile dell'anno scorso. Quando succedono queste cose ci troviamo impreparati e nel momento della tragedia non ho pensato che il mio caro poteva esser tumulato nella nostra tomba di famiglia. Adesso una persona si occupa delle pratiche per esaudire questo mio desiderio. Sembrava tutto risolto (pratiche lunghe, complicate, costose). Il Comune mi ha chiesto una somma per provvedere all'esumazione, e un'altra, più rilevante un'impresa di pompe funebri. Tutto è pagato, c'è il nulla osta dell'ufficiale sanitario, il benestare del sindaco per procedere, gli operai dell'impresa hanno portato tutto l'occorrente al cimitero, fissata la data dell'esumazione. Ma a questo punto tutto si è bloccato. Nessuno sa fino a quando.

«Dovrò morire senza veder esaudito questo mio desiderio? La mia delusione è grande e anche la mia amarezza. Spero che possa intervenire l'assessore competente a risolvere il caso. P. M.».

Un grazie all'Inps

«Care "Segnalazioni", ringrazio per la sua gentilezza l'incaricato stampa dell'Inps, dott. Claudio Morarò, che è stato tanto premuroso da dare subito una risposta alla mia lettera "In attesa della pensione". Grazie». Giustina Glavina.

La legge della vita

Monito agli spaccatutto

Una pattuglia di servizio, una notte, in una borgata periferica avvistò una «Giulia Super» che filava come il vento. Poiché la velocità dell'auto era pericolosa, i poliziotti intimarono al guidatore — un cameriere ventenne — di fermarsi ma costui accelerò ulteriormente l'andatura e scomparve. Dopo qualche minuto, un pauroso schianto fece sussultare i poliziotti, richiamandoli in una strada vicina.

Le guardie si ritrovarono di fronte l'auto: era schiantata contro un palo, che sostiene i cavi dell'illuminazione elettrica e a bordo non c'era anima viva. Sui sedili c'erano soltanto due maglioni e vistose chiazze di sangue. Gli agenti operarono una battuta nella zona e finirono con l'imbattersi nel cameriere, il quale perdeva abbondantemente sangue dal naso.

L'indiziato non tentò nemmeno di menare, come si dice, il can per l'aia: ammise di avere rubato l'auto, che aveva trovato posteggiata davanti a un villino con la chiavetta inserita nel cruscotto. Aveva avviato la «Giulia» e si era diretto a Monfalcone, dove vive sua madre, la quale gli aveva regalato cinquemila lire e i due maglioni.

Perché l'aveva fatto? Per provare l'emozione di una corsa in macchina. Incriminato per furto aggravato e guida senza patente, il maldestro emulo di Fangio, che è difeso dall'avv. Giraldi, viene processato dal Tribunale penale, presieduto dal dott. Visalli e formato dai giudici dott. Amodio e dott. Grassi, P.M. il dott. Brenci, cancelliere Bianca Tomizza. Al dibattimento è presente anche il proprietario della macchina (era nuova di zecca e l'incidente l'ha trasformata in un rottame) quale Parte civile con il patrocinio dell'avv. Giordano.

Con le «generiche», il cameriere viene condannato a quattro mesi di reclusione e 20 mila lire di ammenda e al risarcimento dei danni alla parte lesa da liquidarsi in separata sede. Il collegio assegna al danneggiato una provvisionale di due milioni che dichiara immediatamente esecutiva e subordina i benefici di legge all'imputato al pagamento, entro due anni, della provvisionale stessa. Se dal mattino si vede il giorno, tempi duri dovrebbero incominciare per i ladri di macchine, per questi terribili portoghesi del volante che rubano automobili nuove di zecca e quando il proprietario ha la fortuna di ritornarne in possesso, di solito gli viene restituito un rottame. Questi particolari malfattori sono quasi sempre sprovvisti di patente e quando ne sono, invece, muniti, lanciano le vetture a velocità più congeniali a Indianapolis che non alle strade cittadine. Se poi le sfasciano poco importa: tanto non è cosa loro.

CHRYSLER SIMCA HIT PARADE!

Simca 1000. L'auto risparmio.
Simca 1100. L'auto per famiglia col prezzo da utilitaria.
Chrysler Simca 1307-1308. L'auto esemplare.
Chrysler Simca 1610-2 L. L'auto perfetta fuori e dentro.
Matra Simca Bagheera. L'auto sportiva ad elevato confort.
Matra Simca Ranch. L'auto libertà.

Tutte le auto Chrysler Simca sono coperte da GARANZIA TOTALE 12 MESI senza limitazioni di chilometraggio e comprendente il rimborso di eventuale traino e soccorso stradale.

EXPO 78

CHRYSLER SIMCA
CONCESSIONARIA CHRYSLER SIMCA MATRA SUNBEAM
GIOVANNI DUPLICA TRIESTE
Viale Ippodromo 2/2 - Tel. 763487-763488

DICIAMOLO FRANCAMENTE
a noi piace avere clienti soddisfatti,
per questo li trattiamo bene offrendo
nel contempo il meglio **al prezzo più basso:**
è forse un difetto?

EDIMOBILI

TRIESTE/via G. Di Vittorio 12/1

e un intero padiglione dedicato alle cucine

moretuzzo

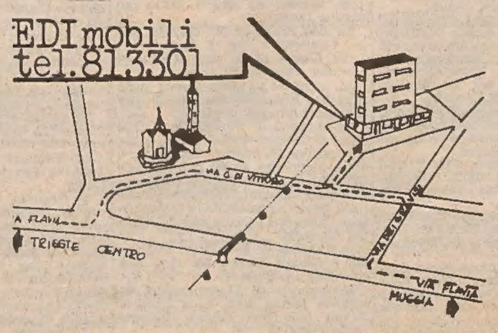

e segui le nostre nuove indicazioni stradali lungo la via Flavia

AMPIO ESAME SULLE ATTIVITA' MERCANTILI E TURISTICHE

Commercianti da Marrosu per un'analisi del settore

Sarà convocata la commissione di vigilanza sui mercati all'ingrosso

L'avv. Mario Marrosu, commissario del governo per la regione Friuli-Venezia Giulia e prefetto di Trieste ha ricevuto, nei giorni scorsi, una ristretta rappresentanza dell'Unione commercianti, composta dal vicepresidente Giorgio Naibo (settore del commercio al dettaglio), dal vicepresidente Giulio Petrucco (settore del commercio all'ingrosso ed estero) e dal direttore Elio Geppi. L'incontro tra l'avv. Marrosu ed i dirigenti dell'Unione commercianti è servito ad una prima presa di contatto fra il nuovo prefetto e gli esponenti delle attività mercantili e turistiche della nostra città. Alla riunione non hanno potuto partecipare, perché trattenuti altrove da precedenti impegni, il presidente dell'Unione Giuseppe Dei Rossi ed il vicepresidente Giorgio Cividin (settore turismo ed ausiliari).

All'avv. Marrosu sono stati illustrati i più importanti problemi sui quali l'Unione commercianti è particolarmente impegnata nell'attuale congiuntura, con riferimento alle specifiche competenze su ciascuno di essi da parte dello Stato. E' stata esaminata la situazione del porto, con riferimento alle particolari caratteristiche dello scalo marittimo triestino, che lo rendono esposto alla concorrenza dei porti esteri assai più d'ogni altro scalo marittimo italiano ed anche con riferimento alla peculiare natura del traffico da esso smistato, costituito dal transito di provenienza e di destinazione estere. Molto ampiamente è stato trattato l'argomento dei prezzi e dei rifornimenti dei generi di consumo appartenenti ai due più importanti comparti: quello alimentare e quello dell'abbigliamento e prodotti vari.

Dopo avere esaminato il problema con riferimento alle competenze statali, i rappresentanti dell'Unione commercianti hanno ritenuto opportuno informare il prefetto delle iniziative in corso.

Altri argomenti trattati con il prefetto sono stati.

Ordine pubblico: per Trieste ogni tipo di disordine è apportatore d'un duplice danno, quello comune ad ogni altra città italiana e quello concernente i riflessi negativi sull'afflusso in città di compratori jugoslavi, durante tutto l'anno e dei turisti in transito d'ogni nazionalità, durante la stagione estiva.

Valichi di confine: importanza del problema, con riferimento all'alto numero di passaggi dei residenti nelle due zone limitrofe e, nella stagione estiva, dei turisti in transito. Soprattutto durante la stagione estiva le soste divengono eccezionalmente prolungate e gli intasamenti intollerabili.

Servizio commercio estero del commissariato generale del governo: tale servizio è considerato notevolmente importante dagli operatori, soprattutto perché esso gestisce alcuni «strumenti» (conto autonomo ed Alpe Adria) attuati per incrementare, attraverso Trieste e Gorizia, da un lato, e Nuova Gorizia, Sesana, Capodistria e Buie, dall'altro, gli scambi italo-jugoslavi.

Compiti della circoscrizione doganale di Trieste: Trieste è divenuta città di confine, perdendo gran parte delle sue precedenti funzioni. Per tale ragione quelle poche funzioni sostitutive delle precedenti che le sono state attribuite debbono essere salvaguardate ad ogni costo. E' stato perciò auspicato che casi simili a quello del «Decreto Pandolfi» relativo ai prodotti tessili, non si verifichino più. Infine, i rappresentanti dell'Unione commercianti hanno informato il prefetto della loro richiesta di pronta convocazione della commissione provinciale di vigilanza sui mercati all'ingrosso e delle loro iniziative in corso nelle aree di mercato estere confinanti con la regione Friuli-Venezia Giulia.

Gite dell'Aurora Viaggi

24-27 marzo Pasqua a Parigi. Viaggio in aereo. Quota Lire 178.000.

22-27 aprile Costa Dalmata e Montenegro. Viaggio in nave e pullman. Quota Lire 140.000.

22-26 aprile sull'isola di Creta. Viaggio in aereo. Quota Lire 179.000.

23-25 aprile in pullman sull'isola di Arbe. Quota Lire 39.000.

23-25 aprile in pullman sull'isola di Veglia. Quota Lire 34.000.

Informazioni e prenotazioni presso l'Aurora Viaggi in via Cicerone 4, telefono 60261.

LAVORI DI MANUTENZIONE PER 80 MILIONI

L'Istituto Nautico verso nuove rotte

Stazione a mare nella sede dell'ex Navalgiuliano

I problemi dell'istituto tecnico Nautico sono stati al centro di un incontro, svoltosi in Municipio, tra il sindaco Spaccini e il consiglio dell'istituto guidato dal preside prof. Cassia.

L'ing. Spaccini ha confermato la notizia che l'Ente autonomo del porto metterà a disposizione, a tempo indeterminato, parte dei locali dell'ex stabilimento e ha assicurato la disponibilità dell'amministrazione comunale di intervenire per realizzare gli interventi necessari a rendere agibile quanto prima, anche con l'apporto di prestazioni volontarie degli studenti, la nuova stazione a mare di cui il Nautico ha necessità. A tale fine amministratori, tecnici e rappresentanti dell'istituto compieranno giovedì prossimo una prima ricognizione nell'edificio di Molo Fratelli Bandiera per constatare i lavori da compiere.

E' stata poi fatta un'attenta verifica degli interventi di manutenzione necessari a rendere più funzionale la vecchia sede del Nautico di piazza Hortis, che è di proprietà del demanio dello Stato. Il sindaco ha assicurato il prossimo avvio dei lavori di manutenzione ordinaria per complessivi 80 milioni.

Autogrù «distratta»

Da due mesi questa vettura «elaborata» occupa metà carreggiata e metà marciapiede in via Capodistria, all'angolo con via Pirano. Il bollo, per di più, è anche scaduto. Che cosa ne pensano i solerti implacabili vigili urbani che con le loro autogrù imperversano nella città asportando vetture per molto meno?

LAMPADARI

LUCE E TECNICA

di NITTI & CASCELLA

VIA DELLA GUARDIA N. 1 (angolo via del Bosco) e VIA SAN MARCO N. 4

QUADRI E COLONNE LUMINOSE

Finalmente si visita la

CINA

Il nostro Ufficio, per venire incontro alle numerose richieste, dispone di un buon numero di posti sui seguenti viaggi:

17-30/3 (viaggio di PASQUA), 28/4-11/5, 5-18/5, 12-25/5

Roma - Teheran - Pechino - Grande Muraglia - Shanghai - Tokio-Roma (tutto aereo) quote da Lire 1.460.000.

Inoltre partenze settimanali da febbraio fino a maggio per viaggi di 14 giorni, quote minime 1.450.000.

Ufficio Centrale Viaggi - Corr. CIT - Piazza Unità d'Italia 6 - Telef. 62621

IL MONDO AL GIUSTO PREZZO

Nuova disciplina per il commercio in Ponterosso

L'intervento del Comune per riqualificare la zona di piazza del Ponterosso non si è concluso con l'ordinanza del sindaco che, escludendo gli spazi costeggianti il canale alla sosta ed al transito dei veicoli, ha restituito un volto nuovo e più decoroso ad una delle aree più caratteristiche del borgo Teresiano. La giunta municipale ha infatti recentemente adottato, su proposta dell'assessore alla polizia ed annona Bartoli, due nuovi provvedimenti in materia di disciplina del commercio ambulante.

Per l'amministrazione comunale il primo provvedimento, necessario ed ormai indilazionabile, non era destinato a rimanere fine a se stesso, ma rappresentava solo l'inizio di un più vasto e coordinato programma di sistemazione dell'intero centro urbano per far recuperare alla città una dimensione a misura d'uomo. La prima proposta, già adottata dalla Giunta, riguarda la modifica dell'articolo 54 del regolamento di polizia urbana che appunto vieta il commercio ambulante itinerante in tutto l'ambito del centro cittadino, mentre il secondo provvedimento disciplina, sotto il profilo merceologico e annonario il funzionamento del mercato di piazza del Ponterosso.

La delibera riconosce formalmente che i due rialzi della piazza, separati dalla via Roma, sono delle aree tradizionalmente adibite a mercato e stabilisce la loro precisa destinazione: una parte, quella circostante la fontana viene riservata alla vendita di frutta e verdura, prodotti ittici, piante e fiori; l'altra alla vendita di merci varie. Il provvedimento, oltre a disciplinare uno stato di fatto, stabilisce che l'attività commerciale sulla piazza del Ponterosso può essere esercitata esclusivamente all'interno dei due rialzi mediante banchi mobili decorosi.

INAUGURATA ALLA BIBLIOTECA DEL POPOLO LA MOSTRA ALLESTITA CON IL CONCORSO DELLA CRT

«Scultura altomedioevale in Friuli»: valorizzazione di un patrimonio culturale

Il prof. Tavano mentre tiene la relazione illustrativa della mostra sulla scultura altomedioevale in Friuli (sopra) e (foto a lato) un pannello della rassegna (Italfoto)

Alla presenza di autorità, esponenti del mondo culturale triestino e di un folto pubblico, nella saletta di via del Rosario è stata inaugurata la mostra dedicata alla «Scultura altomedioevale in Friuli», allestita dalla Biblioteca del Popolo, sotto gli auspici della Cassa di Risparmio di Trieste e con la collaborazione dell'Istituto di Storia dell'arte della Facoltà di lettere dell'Università di Trieste e dell'Associazione per la consultazione di un archivio del Friuli di S. Vito al Tagliamento, in occasione della pubblicazione della monografia del prof. Decio Gioseffi sulla scultura altomedioevale in Friuli, edita a cura dell'Associazione delle Casse di Risparmio Italiane.

L'interessante iniziativa — che rientra in un più vasto programma, comprendente una serie di pubblicazioni intese a valorizzare il patrimonio culturale, artistico ed ambientale delle singole regioni italiane — è stata illustrata dal Presidente della Cassa di Risparmio di Trieste, avv. Aldo Terpin.

Quindi, il prof. Sergio Tavano, incaricato di storia dell'arte bizantina alla nostra Università, nella sua presentazione della monografia della mostra bibliografica e fotografica, ha messo nel giusto risalto l'importanza dell'indagine e dell'impostazione metodologica che il professor Decio Gioseffi ha trasfuso nell'opera appena uscita «La scultura altomedioevale in Friuli»: la mostra, incentrata sul volume è in realtà un atto d'omaggio alle benemerenze dello stesso Gioseffi, sia in ordine all'insegnamento nella nostra Università (molti studi esposti sono usciti dalla sua scuola), sia nelle soluzioni interpretative da cui hanno tratto indubbio vantaggio le opere di scultura altomedioevale friulane, che escono finalmente da una definizione generica o, al massimo, estetizzante e possono essere spiegate e capite con una (o, talora, più d'una) chiave interpretativa sul piano stilistico, o strutturale, o linguistico.

Le principali tavole del volume (visibili, del resto, nelle bacheche) sono state quindi proiettate su uno schermo e commentate adeguatamente, sicché si è potuto intuire l'enorme portata storica, culturale e artistica della scultura altomedioevale friulana in un ambito europeo e mediterraneo, dato che vi si vedono confluire forme e culture artistiche maturatesi tra il sesto e l'ottavo secolo nel vicino Oriente e a Costantinopoli. Diversa è la chiave che deve valere per le oreficerie propriamente longobarde, che rimandano a culture nordiche e anche a quelle stesse degli Sciti.

Accanto alle pagine del testo ed alle tavole del volume del prof. Gioseffi, nella mostra sono esposte una ricca raccolta di testi di insigni studiosi sul tema trattato da una affascinante serie di pannelli riproducenti sculture ed opere di oreficeria dell'epoca.

MOSTRE D'ARTE

Galleria Rettori Tribbio 2
Piazza Vecchia 6
TULLIO CRALI

Sala d'arte moderna
(Galleria Rossoni)
espone
MANUELA SEDMACH

GALLERIA DIECI
Via Brunner
CARAMORI

SALA COMUNALE D'ARTE
bronzetti di
PINO CORRADINI

Alla Corsia Stadion
Via Battisti 14
MOSTRA MERCATO STAMPE ANTICHE CARTOGRAFIA TRIESTE ISTRIA - DALMAZIA
Feriale 17-20

ALLA GALLERIA «ROSSONI»
Si chiude oggi con successo la mostra di miniquadro in stile naif di
MIHAELA VELIKONJA

Galleria Tavolozza d'oro
Piazza Puecher 3/b
Continua con successo la personale del pittore
TEDESCHI

Sala d'arte «RENA VECIA»
Donota 20
DEMETRIJ CEJ
dal 18 al 25 febbraio
Feriali 18-21 - Festivi 10-13

Sconto del 10% sull'acquisto del superskipass Dolomiti per il SOCIO ACI

Biglietteria aerea

All'Ufficio Centrale Viaggi di piazza Unità d'Italia 6, tel. 62621, troverete personale esperto che saprà trovarvi le migliori tariffe per i Vostri viaggi aerei in tutto il mondo, con immediata conferma del posto.

Ufficio Centrale Viaggi - Corr. CIT Piazza Unità d'Italia, 6 - Tel. 62621

AUTOMOBILISTI maggiore prudenza

SALDI di fine stagione

chi ha avuto la pazienza d'attendere potrà concludere degli ottimi affari

DRIOLI PIAZZA S. ANTONIO

ELARGIZIONI VARIE

Nel cinquantenario della sezione triestina della Lega contro i tumori fondata dal prof. dott. Guido Manni da: Alma e Lisetta Manni lire 100.000 pro Lega contro i tumori «G. Manni».

In memoria di Ortensia Rebeni nell'anniversario da Ferruccio e Lidia Clementi lire 10.000 pro Liceo «Dante Alighieri» (Fondo Renzo Signoretto).

In memoria di Italia Cerqueni per il compleanno dal papà Oscar 10.000 pro Centro tumori «Lovenati».

In memoria di Mario De Faveri nel II anniv. da N.N. 10.000 pro Rifugio animali Astad.

In memoria di Sebastiano Redolfi nel II anniv. (19.2) dalle famiglie Bruschina, Deponte e Spizzamiglio 15.000 pro Centro tumori «M. Lovenati».

In memoria di Francesco Spallucci dalle famiglie Kufersin - Avanzini 20.000 pro Centro tumori.

In memoria di Maria Poggi nel I anniv. (18.2) dal marito e dalla figlia 10.000 pro Unitalsi.

In memoria di Marcello Vidali nel VIII anniversario (18.2) da Angela, Gina Stavagna ved. Vidali e Italia Vidali 20.000 pro Uildm e 10.000 pro Istituto per l'infanzia e Pie fondaz. Burlo Garofolo, lettino perpetuo a suo nome.

In memoria di Loredana Mander nel XII anniv. (19.2) dalla mamma e dalle figlie 15.000 pro Centro tumori.

In memoria di Pietro Madaro nel I anniv. (20.2) dalla moglie Marta Madaro 10.000 pro Associazione nazionale autieri d'Italia.

In memoria di Assunta Maria Baldini nel trigesimo (19.1) dal marito Amedeo 25.000 pro Unione italiana lotta distrofia muscolare e 25.000 pro Centro tumori «M. Lovenati»; da Oreste e Leda Perisson 25.000 «Pro Senectute».

In memoria di Marcello Vatta nel VII anniv. (20.2) dalle figlie Silvia e Bruna 5000 pro Eca e 5000 pro Missione triestina nel Kenia.

In memoria di Luigi Ledda nel III anniv. (19.2) dalla moglie 10.000 pro Scuola «E. De Amicis» biblioteca «E. Loser» e 10.000 pro Missione triestina nel Kenia; da Maria Girardelli 10.000 pro Scuola «E. De Amicis», biblioteca «Eleonora Loser».

In memoria di Giuseppina Baucer nell'anniversario dai figli 5000 pro Rifugio animali Astad e 5000 pro Istituto ciechi Rittmeyer.

In memoria di Rosa Pirz nel LI anniv. (20.2) dalla figlia 5000 pro Unione italiana lotta distrofia muscolare.

In memoria di Remigio Castro nel III anniv. dalle figlie 10.000 pro Ass. famiglie caduti dispersi dell'Aeronautica.

In memoria di Glauco (Leopoldo) Jerai nel VII anniv. (19.2) dalla sorella 5000 pro Centro tumori e 5000 pro Unione it. lotta distrofia muscolare.

In memoria di Corrado Todisco nel IV anniversario dai familiari 15.000 pro Unione italiana lotta distrofia muscolare.

In memoria di Rosalia Quarisa ved. Zafred da Anna Giraldi 10.000 pro Centro tumori Lovenati e 10.000 pro Asilo Speranza; da Maria e Luigi de Blenio 10.000 pro Istituto ciechi Rittmeyer e 10.000 pro Domus Lucis; da Rita ved. Giraldi e fam. Bon 10.000 pro chiesa S. Antonio Nuovo e 10.000 pro Centro tumori Lovenati.

In memoria di Luciano Uxa, nell'anniversario, dalla moglie e dai figli 10.000 pro Astad, 10.000 pro Enpa e 10.000 pro Famiglia pisinota.

In memoria di Diego Croatto nel trigesimo dal fratello Renzo e dalla cognata Lidia 20.000 pro Associazione naz. alpini (Borsa di studio R. Camber).

In memoria di Redenta Pauluzzi nel II anniversario dalla sorella Benita e dal cognato Giorgio Tevini 10.000 pro Istituto dei ciechi Rittmeyer.

In memoria di Piero Corradini nel XVI anniv. (20.2) da Romana e Claudia 20.000 pro Centro tumori.

In memoria di Mercede Vatta nel VII anniversario da Nora e Pino Vatta 10.000 pro Centro tumori.

In memoria del cap. Enea Pavanello nell'anniversario dalla moglie 5000 pro Istituto Rittmeyer.

In memoria del dott rag. Arnaldo Lago nel IX anniv. (18.2) dalla moglie Giuseppina Lago 10.000 pro Centro tumori.

In memoria del cav. Ervino Comuzzi nel I anniv. da Paulette Maier, Ferrarisa 10.000 pro Lega nazionale.

In memoria di Romana Tirel ved. Tassan dalla cugina Palmira 5000 pro Anffas.

In memoria di Emilia Vrabec dall'Amministrazione «Micheluzzi» 5000 pro Assoc. italiana assistenza spastici (bambini) e 5000 pro Rifugio animali Astad.

In memoria di Marina Mazzucchina dalle famiglie Albanese, Osanna, Laconi, Gigante ed Alberti 30.000 pro Domus Lucis.

In memoria di Nicolò Degrassi dalla Cooperativa tra i pescivendoli (riva Sauro) 87.000 pro Avis Associazione donatori di sangue.

In memoria di Aldo Gambi dalla famiglia Bruno Marzari 10.000 pro Istituto ciechi Rittmeyer.

In memoria di Umberto Bos dalla Ditta Francesco Parisi 50.000, dalla Navigazione E. Sperco - Enrico Sperco & Figlio Spa 50.000 pro Ospedale infantile Burlo Garofolo; dal dott. Giordano Callegari 20.000 pro Ricreatorio Guido Brunner; dalla Ditta Furlani Carlo & C. 50.000 pro Villaggio del fanciullo.

In memoria di Rudi Sartori da Fabio e Claudia Marina 5000 pro Istituto ciechi Rittmeyer.

In memoria di Libero Scrigni da Vittoria Milano 2000, dalla famiglia Silvini 5000 pro Istituto infanzia Burlo Garofolo.

In memoria di Bianca Puecher ved. Vizzi da Leopoldina Torelli 5000 pro Villaggio del fanciullo.

In memoria di Gemma Marchesi ved. Taccheo da Gianna Torossi, Margherita Viterbo e Anna Braini 15.000 pro Anffas; da Frida Wegenast 10.000 pro Lega italiana contro i tumori.

In memoria dei genitori da N.N. 10.000 pro chiesa Madonna del Mare.

In memoria di Sofia d'Heur da Otty Labriola 10.000 pro Croce rossa italiana; da Ettore, Giulia, Lina e Federica Lorenzutti 10.000 pro Ospedale infantile Burlo Garofolo; da Ermanno Vogrini 10.000 pro Assoc. italiana assistenza bimbi spastici e 10.000 pro Villaggio del fanciullo; da Ida Sabini 10.000 pro Croce rossa italiana (pronto soccorso).

Da Fernanda Micheli 5000 pro Rifugio animali Astad.

In memoria di Michele Moschos da Aurelia e Nichiforos Moschos 50.000, dal Consolato di Grecia a Trieste 10.000, dalla Direzione e personale Agemar Trieste 100.000, da Costantino e Mafalda Pisani 20.000, da Emanuele e Giorgia Trakakis 20 mila, dalla famiglia Kedros 20.000, da Costantino Veos 10.000 pro Comunità Greco orientale; da Vanda ed Elena Filippi 10.000 pro Ente nazionale protezione animali; da Carlo e Bruna Sancin 5000 pro Unione italiana lotta distrofia muscolare; da Fulvia e Oscar Valenzin 10.000 pro Centro tumori M. Lovenati.

In memoria di Adriano Rosada da Valeria e Luigi Pertoldi 10.000 pro Soc. Ginnastica triestina; dal dott. Francesco Calligaris 5000 pro Soc. Alpina delle Giulie (rifugi); da Ruggero e Maria Allaix 10.000 pro Centro tumori; dalla famiglia Tropper 10.000 pro Anffas.

In memoria di Vittorio Ruggio da Silvio e Anna Maria Bari 10.000 pro Cri.

In memoria di Marina Matuchina dalla maestra e dagli alunni della III F 30.000 pro Centro tumori.

In memoria di Caterina Zarli dai cugini Dobrillovich e Debrilli 15.000 pro Fondo Banelli; dai nipoti Crivellari 10.000 pro Delegazione provinciale pia opera fratini e missioni (cimitero - Trento).

In memoria di Italia Depollo da Clementina Saric 5000 pro Centro tumori M. Lovenati.

In memoria dei propri cari da Anita ed Emilio Baldassi 10.000 pro Uildm.

In memoria di Augusto Gei dalla sorella Romelia 50.000 pro Centro tumori; da Anna Corona 5000 pro Associazione assistenza bimbi spastici; da Paola Ciclitira 10.000 pro Istituto per i ciechi Rittmeyer; da Giordano e Irma Callegari 10.000 pro Ricreatorio Guido Brunner; da Mario Cappelletti 5000 pro Ente comunale di assistenza.

In memoria di Marcello Seriani dalla cugina Ida Janni 5000, da Licia e Menotti Cassoni 5000 pro Istituto ciechi Rittmeyer.

In memoria di Ernesta Rossi ved. Scopetani da Ines Bonomo 5000, da Anna e Licia Fossati 5000, dalle famiglie Spadavecchia 10.000 pro Centro tumori M. Lovenati.

In memoria di Carlo Turaccio da Zita e Bruno Milesi 5000 pro Banca del sangue.

In memoria di Meri Comel da Oliviero e Pina Zorzenoni 10.000 pro Centro tumori.

In memoria di Luigia Zipp da L.C. 5000 pro Rifugio animali Astad e 5000 pro Ass. italiana assistenza bambini spastici; da Elda Seriani 5000, dalla famiglia Frandolig 25.000 pro Rifugio animali Astad.

In memoria dei propri defunti da N. 50.000 pro Domus Lucis.

In memoria del dott. Giorgio Berger da Wanda Siva 5000 pro Pia casa Gentilomo.

In memoria di Maria Nicolini dalla figlia Loredana, dalla sorella Lidia e dal nipote Roberto 20.000 pro Istituto infanzia Burlo Garofolo.

In memoria di Augusto Vengust dalle famiglie Fulvio e Silvano Bidoia 50.000 pro Istituto ciechi Rittmeyer.

In memoria di Angelo Carmoi dagli inquilini del n. 22 di via Revoltella 36.000 pro Centro tumori.

In memoria del comm. Carlo Turaccio da Ada Morpurgo 20.000 pro Anffas.

In memoria di Lucia e Federico Colmani dalle figlie 5000 pro Villaggio del fanciullo e 5000 pro Eca.

In memoria di Luigi Spinelli da Steno e Fanny Premuda 10.000 pro Lega nazionale.

In memoria di Antonio Caramia dalle famiglie Furlan e Tomini 5000 pro Centro tumori.

In memoria di Mario Bonivento dalle famiglie Lazzarini Baldas 8000 pro Assoc. ital. assistenza bambini spastici.

In memoria di Osvaldo Ventrella dr. Arbore, Berlot, Bossi, Cadel, Falcone, Furlan, Mucci, Perosa, Petruzzi e Paladini 50.000, da Lidia Dudine e Melita Lorenzut 10.000 pro Domus Lucis Gina e Giorgio Sanguinetti.

In memoria di Vittorio Sferza dalla moglie e dalla figlia 15.000 pro Associazione donatori di sangue.

In memoria dell'ing. Guglielmo Treselli dalla moglie Olimpia 30.000 pro Istituto ciechi Rittmeyer e 20.000 pro Istituto infanzia Burlo Garofolo; dalla sorella Mary 50.000, dalla cognata Genny 5000, dai nipoti Liana, Gianfranco, Massimiliano e Valentina Bruni 30.000, da Carlo, Anny e Sergio 30.000 pro Istituto ciechi Rittmeyer.

In memoria di Riccardo Zerausek da Nora e Mario 50.000, da Anna Starc 10.000 pro parrocchia S. Bartolomeo; da Giuseppe Crasso 20.000 pro Centro tumori M. Lovenati.

In memoria di Giorgio Giraldi e tutti cari defutni dalla moglie e dalla figlia Giovanna Nivia 5000 pro Voce di S. Giorgio.

In memoria di Rosalia Zafred da Luisa Bailo 5000 pro Uildm; da Elda Demarchi 25.000 pro Suore Orsoline di Gretta; da Pino e Nerina Bonivento 10.000 pro Osp. infantile Burlo Garofolo e 10.000 pro Cri; da A. F. 10.000 pro Aimc; da C. Puspani 10.000 pro Cri.

In memoria di Umberto Bos da Alfredo e Luciana Deschmann 10.000 pro Rifugio animali Astad.

In memoria di Adriano Rosada dagli amici Mario Bison, Arturo Guazzaroni, Carlo Lenardon, Leo Lokar, Ruggero Lokar e da Silvano Rocco 60.000 pro Centro tumori; da Mario Periatti 10.000 pro Istituto ciechi Rittmeyer; da Mara e Giuliano Zanchi 5000 pro Centro tumori e 5000 pro Eca; da Stellina, Beatrice, Edi Zanni 10.000 pro Centro tumori, 5000 pro Associaz. italiana contro fibrosi cistica e 5000 pro Assoc. italiana bambini spastici.

In memoria di Michele Moschos da Iole e Mario Bison 10.000 pro Centro tumori.

In memoria di Mario Marasso dalle famiglie Cusma, Edomi, Artuzato Maria, Artuzato Enrico 40.000 pro Anffas.

In memoria del comm. Carlo Turaccio da Licia e Duilio Bossi 10.000 pro Istituto ciechi Rittmeyer; da Nina ed Ester Colizza 5000 pro Unione italiana lotta distofia muscolare.

In memoria di Maria Goich dalle cugine Alice, Valeria, Graziella lire 15.000 pro Anffas.

In memoria di Umberto Bos, agente generale per l'Italia, dalla Chr. M. Saris & Co. del Pireo 1.000.000 pro Villaggio del fanciullo.

In memoria di Adriano Rosada dalla famiglia Crasso 5000 pro Assoc. nazionale famiglie fanciulli subnormali.

In memoria di Marina Matuchina da Alida e Itala 5000, da Maria Fragiacomo 20.000, dai dipendenti Calzature Fragiacomo e Licia 15.000, da Claretta e Maria 5000 pro Centro giovanile studenti (Villa Ara); dalle famiglie Zocco, Treu, Micheli e Manfredi 15.000 pro Istituto ciechi Rittmeyer.

In memoria di Luigia e Giacinto Ambroset dal figlio Carlo 20.000 pro Centro tumori.

In memoria di Gemma Marchesi ved. Taccheo da Paolo e Lucia Furlan 10.000 pro Ospedale Burlo Garofolo.

In memoria di Ernesta Rossi ved. Scopetani dal dott. Santi e mamma 15.000, da Spadavecchia, Venchi, Bonifacio e Martorana 20.000 pro Istituto ciechi Rittmeyer.

In memoria di Osvaldo Ventrella da Santa Arcangeli, Adriana Calvi, Wilma Krenk, Alida Postogna ed Elda Tolomelli 25.000 pro Centro tumori; dalla famiglia Bernobi 5000, dalla famiglia Ughi 2000 pro Domus Lucis.

In memoria di Antonietta Clai dai figli 50.000, da Giuliana e Paolo Beltrame 20.000 pro Ospedale lungodegenti Gregoretti.

In memoria Gemma Marchesi ved. Taccheo da Silvana e Fabio Tosato 5000 pro Distrofia muscolare.

In memoria di Guglielmo Milani da Tilde Sestan 6000 pro Istituto ciechi Rittmeyer.

In memoria di Vittoria Bosutti dalle famiglie Bosutti, Zago e Ugovazzi 15.000 pro Ospedale Burlo Garofolo (reparto spastici).

In memoria di Michele Moschos da Caria e Hary Moschos 50.000 pro Comunità Greco orientale; da Hary e Renato Mreule 25.000 pro Comunità Greco orientale e 25.000 pro Istituto ciechi C. Rittmeyer; da Elvira Cattalini e Annita Zannier 10.000 pro Villaggio del fanciullo; dalla famiglia Merzek 5000 pro Astad; dalle famiglie Barberini-Nikolic 5000 pro Istituto ciechi Rittmeyer e 5000 pro Astad.

In memoria del dott. ing. Guglielmo Treselli da Caterina Hornbacher 5000 pro Istituto ciechi Rittmeyer.

In memoria di Marcello Seriani dalle famiglie Cotar-Degobbis 10.000 pro Centro tumori; da Maria Faidiga ved. Verdel e dalle famiglie Ferrigno e Marassi 15.000, da Mario Faidiga 10.000 pro chiesa S. Vincenzo de' Paoli.

In memoria di Augusto Gei dalla famiglia Gei 100.000 pro Centro tumori M. Lovenati e 100.000 pro Ospedale infantile Burlo Garofolo; da Mariucci e dott. Carlo Grusovin 10.000 pro Cassa previdenza medici ammalati; da Luisa e Giovanni Gabrielli 10.000 pro Domus Lucis; da L. Grasso 5000, da Paolo ed Egidia Ciclitira 20.000 pro Centro tumori M. Lovenati.

In memoria di Lia Zafred da Mary Polacco 20.000 pro Aimc.

In memoria di Maria ved. Stradi da Dina e Mariella Maier 5000 pro Unione istriani e 5000 pro Fameia capodistriana; da Esperia Bani Cacanova 5000 pro Fameia capodistriana; da Ada, Lina e Renato Favento 10.000 pro Fameia capodistriana e 5000 pro Ass. ass. spastici (bambini).

In memoria di Albino Calzi dalla famiglia Crismani 10.000, dalla famiglia Gregori 5000, dalla famiglia Carlo Calzi 3000, da Antonia e famiglia Milcovich 10.000 pro Comunità famiglia Opicina.

In memoria di Angelo Carmoi dalle famiglie Carmoi - Del Monte 25.000, da Mario Gergolet 10.000 pro Ricreatorio Giglio Padovan (comitato ex allievi).

In memoria di Rosa Blasutto ved. Volonterio dalla sorella Ina e cognato Giovanni 10.000 pro Istituto ciechi Rittmeyer e 10.000 pro Uildm.

In memoria di Mario Marasso da Silvia Scoda 10.000 pro Ospedale infantile Burlo Garofolo; dai condomini del n. 2 di via del Farnetello 50.000 pro chiesa S. Agostino.

In memoria di Maria Goich dalla famiglia Colavito 10.000 pro Centro tumori.

In memoria di Ervino Fait da Marcello Bensi 20.000 pro Anffas.

In memoria di Lidio Zwab da Giordano Cogai 10.000, da Giuseppe Benvenuti 5000, da Rodolfo Carlini 5000, da Romeo Zeller-Celso 5000 pro Centro tumori M. Lovenati; da Vittorio Gori 5000 pro Centro riattivazione per cardiopatici Ospedale Maddalena.

In memoria di Carlo Bobich da Enrico Argentini 10.000 pro Ass. bambini spastici; dalla Profumeria Cosulich 10.000 pro Eca (Fondo Krall).

In memoria di Salvatore Petronio dalla famiglia Bensi 20.000 pro Anffas.

In memoria di Santo Del Santo dagli inquilini dello stabile n. 39 di via dell'Istria 30.000 pro parrocchia S. Giovanni Bosco.

In memoria di Erminia Carlon ved. Iaschi già ved. Zanus da Lory ed Edda Zanetti 10.000 pro Eca.

In memoria di Carlo Savorgnan dalle famiglie Carnieli e Arban 10.000 pro Centro tumori Lovenati.

In memoria di Maddalena Gattorno da Lydia Pirotti-Zernitz 10.000 pro Liceo Dante Alighieri (Fondo Giuliana Zernitz).

In memoria di Anita Sottile in Caucich dai fratelli Antonini 15.000 pro Centro tumori.

In memoria di Riccardo Zerauschek dai colleghi del figlio Luciano (Italcantieri) 41.000 pro Biblioteca Loser (scuola De Amicis).

In memoria di Romano Lavini dai colleghi di lavoro di Vinicio Lavini 69.500 pro Centro tumori.

In memoria di Gemma Gerusina ved. Lombardo da Nerina Ambrosi 5000, dalle famiglie Vasar-Vecchiet e Custerlina 15.000 pro Ospedale Maggiore - Reparto di cardiologia (prof. Camerini).

In memoria di Agostino Chinetti dagli amici Primo, Natale, Ruggero, Umberto, Celeste, Franco e Piero 35.000 pro Fameia portolana.

In memoria di Rosetta Iuvan-Simini dalla famiglia Iuvan 10.000 pro Istituto ciechi Rittmeyer e 10.000 pro Assoc. it. assistenza spastici (bambini); da Maria Teresa e Salvatore Leonardi 10.000 pro Istituto ciechi Rittmeyer e 10.000 pro Assoc. it. assistenza spastici (bambini); da Mario Semini 10.000 pro Villaggio del fanciullo.

L'elargizione di lire 5000 pro Unione italiana lotta distrofia muscolare apparsa in data 18 c.m., deve intendersi fatta da Silvana e Rino Bonato in memoria di Rudi Sartori.

L'elargizione in memoria di Carlo Savorgnan eseguita da Giulietta Buchberger e pubblicata in data 17 u.s. deve intendersi di lire 10.000 a favore della Scuola medico-ospedaliera (Fondo prof. Enrico Buchberger).

L'elargizione di lire 10.000 pro Piccolo Cottolengo di don Orione (S. Maria La Longa) in memoria di Umberto Bos e comparsa in data 17 c.m. deve intendersi fatta da Rino e Nelly Coretti.

CORSI DI LINGUA SLOVENA

quadrimestrali ed annuali a vari livelli per adulti e bambini, orari pomeridiani e serali, inizio febbraio.

Informazioni presso l'ENTE ITALIANO PER LA CONOSCENZA DELLA LINGUA E DELLA CULTURA SLOVENA - Via VALDIRIVO 30, 2.o piano, tutti i giorni feriali (esclusi mercoledì e sabato), dalle 17.30 alle 20.

Viaggi U.T.A.T. per Pasqua

VIAGGI IN AEREO

22 - 3 / 2 - 4 — INDIA E NEPAL
23 - 30 marzo — PERSIA (Teheran, Isfahan, Shiraz)
22 - 29 marzo — CITTA' IMPERIALI DEL MAROCCO
22 - 29 marzo — EGITTO (Cairo, Assuan, Luxor)
20 - 27 marzo — TERRASANTA (Gerusalemme, Tel Aviv, Betlemme)
24 - 3 / 3 - 4 — SPAGNA (Barcellona, Madrid, Andalusia, e Costa del Sol)
24 - 28 marzo — PARIGI, la Ville Lumiere
24 - 28 marzo — SICILIA (Palermo, Agrigento, Messina, Taormina)
24 - 31 marzo — LENINGRADO E MOSCA

VIAGGI IN AUTOPULLMAN

21 - 3 / 4 - 4 — CIRCUITO DELLA SPAGNA
23 - 27 marzo — MONACO E I FAVOLOSI CASTELLI DELLA BAVIERA
22 - 30 marzo — CIRCUITO DELLA JUGOSLAVIA
23 - 27 marzo — VIENNA, la Capitale del sorriso
24 - 27 marzo — VIENNA, per il turismo facile
23 - 27 marzo — BUDAPEST, la Capitale sul Danubio
24 - 27 marzo — BUDAPEST, per il turismo facile
25 - 30 marzo — PRAGA, la città d'oro
23 - 30 marzo — ROMANTICO SUD (Paestum, Calabria, Basilicata e Puglia)
22 - 28 marzo — SARDEGNA pittoresca
24 - 27 marzo — ALLA RISCOPERTA DI ROMA
24 - 27 marzo — UMBRIA ROMANTICA
23 - 28 marzo — NAPOLI, CAPRI E COSTA AMALFITANA
24 - 28 marzo — IL GARGANO E LE ISOLE TREMITI
25 - 28 marzo — NIZZA, MONTECARLO E RIVIERA LIGURE
24 - 27 marzo — ISOLA D'ELBA, PISA E SIENA

U. T. A. T. - Ufficio Turistico dell'Adriatico Trieste
Via Imbriani 11, tel. 767831 - Galleria Protti 2, tel. 68311

CONFERENZA CELEBRATIVA DEL PROF. MARIANI AL CENTRO

Compie cinquant'anni la Lega contro i tumori

Rievocata la figura del prof. Manni, fondatore della sezione triestina

Con una conferenza imperniata sul tema dei rapporti tra Lega per la lotta contro i tumori e Centro tumori stesso, nella visione di una legislazione ed una tecnica moderna, conferenza tenuta dal prof. Pierluigi Mariani nella sala conferenze del Centro di via Pietà, è stato celebrato il 50.o anniversario della fondazione della Lega italiana per la lotta contro i tumori.

Il prof. Mariani, direttore del Centro tumori di Cremona, nella sua prolusione ha ricordato l'alta figura del prof. Guido Manni, fondatore della Sezione triestina, della Lega. L'illustre clinico triestino, scomparso all'età di novantadue anni nell'ottobre 1971, dopo aver conseguito nel '30 la libera docenza in patologia medica speciale a Roma, patì duri ed amari anni d'esilio impostogli dalle leggi razziali. Ritornato a Trieste, riprese la sua attività creando l'Istituto del «Radium» della provincia ed il Centro per la diagnosi e la cura dei tumori, di cui fu a lungo valoroso presidente. Al nome del prof. Guido Manni è anche legata la fertile presidenza del Comitato organizzatore del 3.o congresso nazionale della Lega.

Passando a trattare i temi della conferenza, il prof. Mariani ha innanzitutto sottolineato le funzioni della Lega in rapporto alla necessità di superare situazioni troppo cristallizzate, per poter introdurre così nuovi concetti di polidisciplinarità — assolutamente indispensabili nella lotta contro i tumori — ispirando la sua attività sia attraverso la sensibilizzazione e la partecipazione del pubblico, sia attraverso l'informazione scientifica dei sanitari.

«In questo quadro, di particolare valore — ha detto il prof. Manni — l'aspetto volontaristico della partecipazione associativa (ben diecimila soci aveva raccolto la sezione triestina alcuni anni fa), aspetto di una operatività vasta e differenziata in molteplici iniziative che necessita, oltre del consenso, anche del reperimento di mezzi finanziari adeguati. In questo senso, all'istituzione, riconosciuta nell'efficacia della sua attività, lo stesso Governo si è interessato con l'emanazione di leggi speciali che hanno istituto la "Giornata nazionale della lotta contro i tumori" e, successivamente, consentito l'erogazione alla Lega di un contributo finanziario annuo».

Su questi presupposti è stato possibile attuare un programma di informazione medico-scientifica e di sussidio — attraverso l'erogazione di borse e premi di studio — favorendo tutte le iniziative che possano arricchire la formazione sanitaria.

«E quindi — ha detto il prof. Mariani — mentre il Centro ha come obiettivo primo la medicina preventiva, quest'ultima rappresenta, di per sé, l'espressione più viva dell'efficace opera promozionale della Lega, senza la quale il Centro sarebbe privo di un grosso, essenziale, supporto. Allora è indispensabile che fra le due entità operative esista un filo diretto di comunicazione, tale che la sensibilità e lo stato d'animo del cittadino interpretati dalla Lega, funzionalmente si concretizzino in una presenza sempre più responsabilizzata di operatori presso il Centro di diagnosi e cura».

Concludendo, l'oratore ha illustrato, presentando una ricca casistica, quelli che si considerano i più moderni metodi operativi nella lotta contro la malattia del secolo quali l'ecografia, la scintigrafia, la termografia, l'angiografia, la linfografia, l'endoscopia, la biopsia percutanea.

Il prof. Mariani è stato presentato dal dott. Lorenzo Fogher, vicepresidente nazionale della Lega e presidente della sezione triestina.

L'oratore prof. Pierluigi Mariani (Italfoto)

SIMPOSIO AL CONSORZIO PORTUALE

I servizi traghetto in esame a Genova

Navi ro-ro, containers e armamenti tra gli argomenti

Si è concluso a Genova, dopo due giornate di lavori, il simposio sui servizi traghetto nel Mediterraneo, organizzato dal Consorzio autonomo del porto di Genova, al quale hanno preso parte rappresentanti del settore di tutti i paesi che si affacciano sul bacino del Mediterraneo, dell'Inghilterra, Svezia e Danimarca, oltreché un centinaio di armatori.

Nella prima giornata il simposio ha discusso i problemi che più direttamente toccano l'armamento, in conseguenza di una eccedenza di tonnellaggio, proponendo una sorta di cooperazione tra armatori, per razionalizzare i rispettivi servizi. Sono venuti quindi in discussione i problemi attinenti ai porti ed a tutti i servizi inerenti al traffico, ed è stata anche accertata una certa rivalità tra i sostenitori del contenitore e del semirimorchio. A sostenere il container sono stati non solo gli armatori che utilizzano questo sistema, ma anche i rappresentanti dei porti libici, rilevando che dai porti del Nord Africa le distanze verso l'interno sono al massimo di 100 chilometri.

In diversi interventi, per la nave ro-ro è stata riproposta l'immagine di un prolungamento della rete autostradale, ma bisognerebbe che le navi fossero attrezzate con rampe di carico orientabili, per sfruttare meglio le disponibilità portuali. «In realtà il sistema ro-ro non richiede particolari infrastrutture portuali», ha sostenuto il Presidente della Scuola portuale di Genova, Antonio Dani, affermando che per il vero ro-ro basta una banchina. Ciò presuppone però che lo sforzo tecnico e finanziario dell'armamento sia accompagnato da un sistema doganale più semplice e rapido.

E' stata anche rivelata un'altra fonte di disfunzione rappresentata dai ritardi nella trasmissione dei documenti commerciali. Questo problema riguarda anche le banche, che tra l'altro considerano il trasporto nel modo tradizionale, mentre le operazioni che riguardano naviglio sofisticato non implicano né manipolazione delle merci, né rischio di avarie.

I traffici marittimi «full container», invece, sono ormai entrati nella seconda generazione. Alle navi con velocità di 17 nodi e capacità di trasporto di 400 «cassoni» si stanno affiancando navi con velocità di 33 nodi e con possibilità di trasporto da mille a 2.500 containers.

Questa tendenza al «gigantismo» (velocità e capacità di trasporto) sta ponendo seri problemi specialmente nella area del Mediterraneo. Il traffico arriva o dal Nord America o, via Suez, dall'Estremo Oriente.

Le compagnie armatrici oceaniche «full container», per quanto riguarda il Mediterraneo, si stanno ponendo il problema di limitare il numero delle soste nei porti. Si dovrà scegliere uno o due dove, concentrare tutta la movimentazione di sbarco e imbarco dei cassoni e partire subito, mentre lo smistamento nei porti più piccoli dovrà essere affidato poi a servizi «feeder», come ad esempio i traghetti.

Al momento la tendenza delle grandi compagnie di navigazione per il traffico containers è per gli scali di Algesiras e Suez, forse Marsiglia-Fos. Ma tutte le speranze per l'Italia di essere scelta almeno con un porto come scalo delle nuove grandi portacontainer non sono ancora perdute, sempreché ci si organizzi in tempo.

AUTOMOBILISTI
maggiore prudenza

PER DANTE ARRIVATA A GORIZIA UN'ISPETTRICE DA ROMA

Il ministero «contesta» la professoressa Pirella?

Perplessità tra il personale dell'Istituto tecnico «Enrico Fermi» di Gorizia dopo una recente visita di un'ispettrice ministeriale giunta da Roma per vagliare l'operato di un'insegnante di lettere dell'istituto, la prof. Gianna Pirella.

I motivi per i quali si sia giunti all'ispezione e, ancora, quale sia l'organo che abbia segnalato le ipotetiche mancanze restano piuttosto nebulosi. Sembrerebbe comunque che l'origine della questione stia in una valutazione negativa del programma di una quinta dello scorso anno, valutazione espressa dal presidente della commissione d'esame.

Tale opinione è riportata anche in un ordine del giorno approvato nel corso di un'assemblea sindacale del personale del «Fermi». Una copia del documento è stata inviata al provveditore agli studi di Gorizia e al ministero della pubblica istruzione. Nell'ordine del giorno il provvedimento è definito «di carattere oggettivamente vessatorio e discrezionale e particolarmente grave in quanto va a colpire una persona la cui dedizione alla scuola è riconosciuta da tutti i colleghi».

L'insegnante è uno dei consiglieri comunisti in seno all'amministrazione civica. «La volontà di colpire e, comunque di umiliare un docente, stante l'assoluta mancanza di motivi didattici o disciplinari — è detto nella nota — non trovando giustificazione valida né apparente su questo piano, non può non far sorgere il dubbio che ci sia in atto un tentativo, non si sa da chi orchestrato, di colpire nella persona della prof. Pirella, non tanto l'insegnante quanto le sue scelte e il suo impegno politico».

C'è di mezzo Dante, quello dell'inferno. Ironia della sorte ma sembra proprio che sia così. L'ispettrice Orsi è giunta da Roma sulle tracce dei «canti». Al ministero sarebbe giunta, in altri termini, la voce che il divino poeta sarebbe stato ignorato dalla V B ragionieri, giunta l'anno scorso all'esame di maturità con la professoressa Pirella.

«Dante — ci dice l'insegnante — l'abbiamo fatto, ma all'esame non l'abbiamo portato. Da anni al «Fermi» si usa studiarlo in III e IV per poter così spaziare in V, a seconda della preparazione e del grado culturale della classe. L'anno scorso, delle tre classi che facevano capo alla commissione presieduta dalla professoressa Livia Baldassi nessuna ha del resto portato la Divina Commedia. E' uno scandalo? C'è una circolare del '70 che lascia in merito ai programmi di maturità ampia scelta agli insegnanti su come impostarli».

L'ispettrice inviata dal Ministero è giunta venerdì dell'altra settimana; la sua presenza in un primo momento è passata però quasi inosservata. Accompagnata dal preside del «Fermi», prof. Lapini, è entrata nella classe III B ragionieri, dove la prof. Pirella stava tenendo una lezione. Sui banchi un libro aperto: la Divina Commedia di Dante Alighieri. L'ispettrice si è seduta tra gli studenti e ha assistito alla lezione. «Poi — continua la prof. Pirella — mi ha chiesto un colloquio privato; siamo andate nella sala riservata ai professori. Mi ha chiesto notizie sui programmi, sulle mie intenzioni per quest'anno mi ha contestato di non aver fatto l'anno scorso in quinta gli autori dell'Ottocento, cosa invece che ho potuto dimostrare di aver fatto. Mi ha lasciato, consigliandomi di badare ai contenuti e dicendo che aveva ancora bisogno di altri elementi di valutazione.

Cronache degli spettacoli

Un successo il concerto alla Gioventù musicale

Non c'è emisfero in cui succeda di registrare l'entusiasmo per una serata di Lieder, evento addirittura impossibile quando l'uditorio sia composto da adolescenti. Eppure l'entusiasmo si è svelato alla fine del concerto che il soprano Gaelyne Gabora, assieme al marito violinista Taras e al pianista Sandro Delli Ponti, ha offerto al Cca per i soci della Gioventù musicale.

L'alto livello era implicito già con la presenza di Sandro Delli Ponti, un pianista con tappe prestigiose nella carriera che ora, come succede agli autentici musicisti, ricerca l'appagamento nella musica da camera. Ma è stata Gaelyne Gabora l'autentica sorpresa della serata per la grazia con cui ha saputo porgere alcuni Lieder di Schubert. La sua vocalità è di grana finissima, l'ampia gamma del gioco timbrico le permette di sfoggiare deliziose mezze voci, ma è stata ammirevole soprattutto per la linea interpretativa, sempre protesa a cogliere, anche aggraziata nella pronuncia, i valori specifici del testo con estremo garbo, talvolta personale, di fraseggio. Ha interpretato una decina di Lieder, sufficienti a definirla cantante di classe: basti pensare alla drammaticità espressa in «Ganymed», in «Die junge Nonne», o alla spensieratezza di «Fruehling» e di «Lachen und Weinen».

Impeccabile e calda la collaborazione di Sandro Delli Ponti che, per dare un po' di respiro alla cantante, ha eseguito da par suo un delizioso «Momento musicale», mentre una buona parte della prima parte del concerto era stata dedicata alla Sonata in la minore per violino e pianoforte, sempre di Schubert. Gabora, un musicista nativo del Saskatchewan che ha attinto a lungo alle fonti del Danubio, ha impresso slancio al brano esibendo gli attimi migliori nello stupendo Andante.

Non è stata una commemorazione schubertiana: l'ha detto esplicitamente Sandro Delli Ponti nella sua disinvolta profusione, chiarendo che si trattava di ricordare un compositore sommo indipendentemente dal centocinquantenario. E il pubblico ha dimostrato gratitudine ai tre amici italo-canadesi.

C. G.

ISRAELE
13 - 23 maggio
PATERNITI VIAGGI
Corso Cavour n. 7

PER LA S.d.C.

La pianista Giese al Rossetti

Domani sera alle ore 20.30 al Politeama Rossetti per la Società dei Concerti avrà luogo il concerto della pianista trentina Maria Maddalena Giese che l'anno scorso riuscì vincitrice del Premio Cata ed Ernesto Monti.

Il programma comprende la Sonata n. 1 di Alan Berg, composizioni di Schoenberg e Webern oltre all'op. 118 di Brahms (4 Intermezzi, Ballata e Romanza) e la Polonaise-Fantasie op. 61 di Chopin.

Prosegue la vendita dei biglietti per «Pagliacci»

Prosegue stamane presso la biglietteria del Teatro (che domani sarà chiusa), la vendita dei biglietti per i pochi posti disponibili da abbonamento per la «prima» di «Sette canzoni» e «Pagliacci» prevista per mercoledì alle ore 20 in turno di abbonamento A per platea e palchi, F per gallerie e loggione. Il primo spettacolo che andrà in scena sarà la novità per Trieste, «Sette canzoni», sette espressioni drammatiche su testi antichi, musica di Gian Francesco Malipiero. Avrà quali interpreti, uno per ciascun episodio: Claudio Strudthoff, Enzo Viaro, Gianna Amato, Giancarlo Montanaro, Antonio Bevacqua, Franco Giovine, Claudio Strudthoff. Le scene e i costumi per l'opera di Malipiero sono stati disegnati da Antonio Mastromattei e realizzati dallo Stabilimento scenografico del Teatro Verdi. «Pagliacci» di Ruggero Leoncavallo avrà quali interpreti: Gianna Amato, Renato Franceschini, Benito Di Bella, Antonio Bevacqua, Alessandro Corbelli, Vito Susca, Dario Zerial.

L'«Adrian-Willaert Ensemble» all'Istituto Germanico

Martedì prossimo, con inizio alle ore 20.30, all'Istituto Germanico avrà luogo un concerto dell'Adrian - Willaert - Ensemble. In programma musica medioevale e rinascimentale.

GIOVEDI' ALLE 18.30

Concerto in S. Silvestro di Lilian Capponi

Giovedì prossimo alle 18.30 avrà luogo per gli «Appuntamenti musicali» in S. Silvestro, un concerto d'organo tenuto dall'organista Lilian Capponi. La musicista, nata a Trieste, si è diplomata in pianoforte, organo e composizione organistica e alta composizione al conservatorio «G. Tartini» di Trieste. Recentemente ha conseguito il diploma di clavicembalo al conservatorio «F.E. Dall'Abaco» di Verona.

Ha vinto una borsa di studio offerta dal governo francese che le ha consentito di seguire i corsi di perfezionamento d'organo tenuti da Michel Chapuis presso il conservatorio di Strasburgo. A Parigi, successivamente, si è perfezionata con Pierre Cochereau e con Gaston Litaize.

Ha svolto intensa attività concertistica in Italia, Francia e Svizzera. Invitata al Festival organistico internazionale di Igls, prossimamente si esibirà in Austria e parteciperà ad una serie di concerti in diverse città importanti della Danimarca.

Ha registrato per la Rai, la Kro d'Olanda, Radio France e Radio Monteceneri della Svizzera. Collabora come clavicembalista e organista all'attività del gruppo «Antiquae musicae studiosi» di Como. E' docente di lettura della partitura al conservatorio «F.E. Dall'Abaco» di Verona.

L'organista propone in programma musiche di: G. Frescobaldi, Toccata VII (2.o libro); J.J. Froberger, Toccata II in re; J.S. Bach, dall'«Orgelbüchlein» due corali, «O Mensch, bewein' dein' Sünde gross» BWV 622; «Jesu meine Freunde» BWV 610; Fantasia in sol maggiore BWV 572; W.A. Mozart, Andante KV 616 (per il carillon di un piccolo organo); G. Litaize, tre Preludi liturgici (3.a serie) XVIII (Dans l'esprit d'une complainte); XX; XXIII; M. Reger, Scherzo (dall'op. 80); Introduzione e Passacaglia in re minore. Alla sede del concerto si accede liberamente limitatamente alla disponibilità dei posti.

Mercoledì al Politeama «Chi ha paura di Virginia Woolf?

Va in scena mercoledì sera al Politeama Rossetti la commedia di Edward Albee «Chi ha paura di Virginia Woolf?» con Lilla Brignone e Renzo Palmer affiancati da Giampiero Becherelli e Serena Spaziani. Regia di Franco Enriquez.

Per questo spettacolo, che è fuori abbonamento, verrà praticato agli abbonati al Teatro Stabile lo sconto del 30 per cento alle prime due recite e del 20 per cento alle successive rappresentazioni.

DA PARIGI ALL'AUDITORIUM

Teatro delle ombre: novità d'eccezione

La settimana teatrale a Trieste si arricchirà venerdì di un contributo di eccezionale interesse. Verrà infatti presentato all'Auditorium il «Teatro delle ombre». E' assai difficile descrivere questo genere di spettacolo. Nella presentazione del programma parigino è descritto come «qualcosa che si richiama al teatro dell'oriente, che fa l'occhiolino all'happening, tende le braccia all'avanspettacolo e presenta qualche punto di contatto con il cinema».

Lourdes Castro, artista nata a Madera, ha creato le «ombre», silhouette di plexiglas, di stoffa e di altri materiali, che opportunamente animate ed illuminate danno vita ad uno spettacolo di grandissima suggestione e di autentica poesia.

La nostra città avrà il privilegio di ospitare il teatro delle ombre che recentemente ha ottenuto un grande successo al Festival d'Automne a Parigi. Contemporaneamente alle rappresentazioni, che saranno tre sole: venerdì sabato e domenica prossimi, verrà allestita all'Auditorium una mostra con le opere di Lourdes Castro.

Per le rappresentazioni verrà praticato agli abbonati uno sconto del 30 per cento sul biglietto d'ingresso.

Oggi in città i «Cavalieri del vino»

Si terrà oggi a Trieste il simposio invernale della «Confraternita della vite e del vino del Veneto orientale e del Friuli-Venezia Giulia», l'associazione che persegue la conoscenza dei vini genuini, tipici e di qualità e la valorizzazione dei piatti della cucina locale, per conservare i valori legati alla produzione viti-vinicola ed alla migliore tradizione enogastronomica.

La confraternita sarà tra l'altro ricevuta al castello di San Giusto dall'on. Tombesi, presidente della locale azienda di soggiorno. All'incontro interverrà anche l'assessore regionale all'agricoltura del Friuli-Venezia Giulia, Del Gobbo, al quale saranno consegnate una pergamena e le insegne di «Cavaliere ad honorem della vite e del vino» a ricordo della visita fatta dalla confraternita alla città capoluogo della regione.

L'associazione enogastronomica del Veneto orientale e del Friuli-Venezia Giulia è aderente all'organismo internazionale della confraternita a carattere enologico.

Non riguarda i commercianti l'agitazione dei medici mutualistici

In relazione all'azione promossa dall'Intersindacale medica della provincia di Trieste nei confronti di Istituti mutualistici non in regola con i termini di pagamento degli emolumenti a favore dei medici specialisti convenzionati esterni, termini fissati dalla Convenzione nazionale del 14 luglio 1973, la Cassa mutua di malattia per gli esercenti le attività commerciali della provincia di Trieste (via del Coroneo n. 31-2) informa che l'agitazione della classe medica con conseguente passaggio all'assistenza indiretta non riguarda la Cassa mutua commerciale in quanto la stessa è al corrente con i pagamenti nel pieno rispetto dei termini convenzionali.

Trasferimenti personale non insegnante

Presso gli uffici del Sindacato nazionale autonomo lavoratori scuola - Snals è visibile l'ordinanza ministeriale 7 febbraio 1978, concernente i trasferimenti del personale non insegnante di ruolo statale degli istituti e scuole di istruzione primaria, secondaria, degli istituti d'arte, dei licei artistici e delle istituzioni educative per l'anno scolastico 1978-'79. Le domande vanno presentate entro il 10 marzo 1978.

Successo di Vittorio e Ferruccio

Com'era prevedibile, c'è voluto pochissimo tempo perché Vittorio e Ferruccio — i due «nuovi» personaggi interpretati da Lo Vecchio e Savorani il giovedì (ore 13.30) e la domenica (ore 13) dai microfoni di **Radio Sound**, su 102 MHz — conquistassero notorietà e simpatia. I loro dialoghi tipicamente triestini, su testi di Marcus e su allestimento di Paolo Lorant, si sono rivelati esilaranti sin dalle prime battute. Iniziate due domeniche fa, il **«cabaret di Radio Sound»**, di cui Vittorio e Ferruccio sono i divertenti protagonisti, è un programma offerto dall'**Universaltecnica**.

I CENTRI DI CONTROLLO NON SE NE SONO ACCORTI

Nè conferme nè smentite sull'aereo sconfinato

Non ha trovato qualificate conferme o smentite la voce secondo cui un velivolo militare jugoslavo, un caccia, sarebbe sconfinato nel pomeriggio dell'altro ieri nello spazio aereo italiano nel cielo di Gorizia. L'aeromobile — come è noto — è stato notato poco dopo le 14 da molte persone; proveniente da Nord, sopra Salcano, e diretto a Sud, verso Merna. Il velivolo militare volava a quota molto bassa e questo avrebbe contribuito ad eludere la sorveglianza dei radar. A tale proposito alla base dell'aeronautica militare di Lame di Concordia Sagittaria (Venezia), che controlla i cieli dell'Italia Nord orientale, un capitano in servizio alla sala operativa ha confermato all'agenzia Italia che i radar non hanno rilevato sconfinamenti nella zona di Gorizia.

Il generale di squadra aerea Renzo Marques, comandante della Quinta Ataf (Forza aerea tattica alleata), ha dichiarato all'agenzia Italia di non essere a conoscenza dello sconfinamento nel cielo isontino dell'aereo militare jugoslavo. La Quinta forza aerea tattica alleata, che ha sede a Vicenza, assieme alla Sesta Ataf di Smirne (Turchia), dipende dal Comando Forze Aeree alleate del Sud Europa (Napoli) cui compete il controllo della regione meridionale della Nato. Il generale Casagrande, comandante del «Primo Roc» (Centro operativo regionale della prima regione aerea), ha dichiarato di non poter confermare né smentire la notizia dello sconfinamento dell'aereo militare jugoslavo.

Malattie contagiose — L'ufficiale sanitario del Comune di Trieste ha comunicato il movimento delle malattie contagiose per il periodo dal 6 al 12 febbraio 1978: scarlattina 10 casi; morbillo 13 casi (di cui 8 da fuori Comune); varicella 22 casi (di cui 2 da fuori Comune), parotite epidemica 2 casi; scabbia 4 casi (da fuori Comune); epatite infettiva 2 casi; tigna 2 casi; gastroenterite dell'infanzia 2 casi.

PRIMA DE «IL POVERO SOLDATO»

Applausi alla «Barcaccia»

Il gruppo teatrale cittadino «La Barcaccia» ha messo in scena per la stagione del Centro di Cultura «Giovanni XXIII», nella sede di via dell'Istria, lo spettacolo in due tempi «Il povero soldato». Tale rappresentazione ha proposto e presentato un'accurata selezione di vari autori, per la regia di Ugo Amodeo e di Dino Castelli, ispirata alla condizione del soldato nei secoli.

La prima parte ha rappresentato un minuzioso e composito «collage» tratto da diversi brani e scene di vari autori. La realizzazione si è così snodata piacevolmente — con dosato sfoggio di costumi e con precise essenziali scenografie — proponendo anzitutto una scena tratta da una tragedia di Eschilo e ispirata al soldato persiano. Hanno interpretato tale azione scenica diversi attori del gruppo che, con l'apporto calibrato del coro, hanno saputo ricreare l'atmosfera e lo spirito dell'autore.

L'intermezzo della canzone di Brecht ha poi costituito l'equilibrato nesso con il successivo quadro scenico, tratto da un lavoro del drammaturgo americano Irvin Shaw: un'elaborazione ove è emersa la varietà dei caratteri dei protagonisti. Gli applausi poi si sono prolungati anche per le altre «pieces» che hanno completato la prima parte dello spettacolo, affidata alla regia precisa e aderente di Ugo Amodeo.

Il secondo tempo ha visto la realizzazione del «Parlamento», un popolare testo teatrale del Ruzante — con la regia calibrata di Dino Castelli — che per tale edizione è stato denominato «Il reduce». Il soggetto, fedelmente ripresentato, ha messo in luce — con amaro ironismo e sottile vena comica — la condizione del soldato attraverso singolari situazioni e precise sottolineature.

I due tempi dello spettacolo hanno visto calcare briosamente la scena una trentina di interpreti che hanno sostenuto e impersonato, con impegno, e spesso con ottima misura interpretativa, i vari ruoli.

Un lavoro quindi di fattura accurata, con un impianto scenico funzionale ed essenziale, che le due equilibrate regie di Ugo Amodeo e di Dino Castelli hanno saputo valorizzare. Stasera alle 18 unica replica.

F. M.

IL TEMPO CHE FARA'

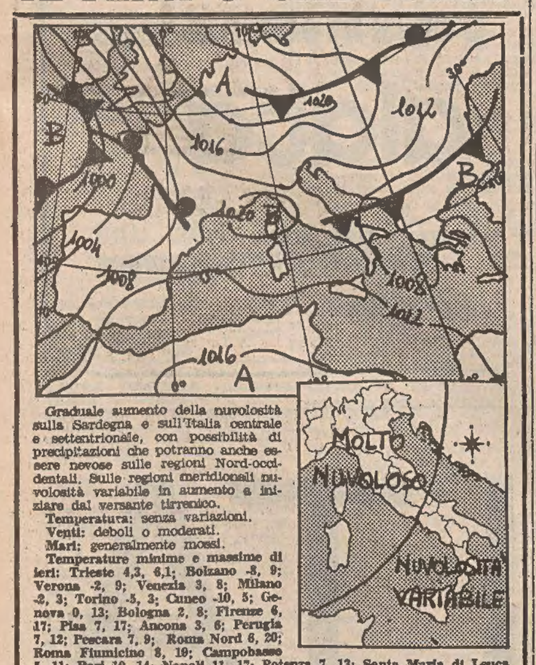

Graduale aumento della nuvolosità sulla Sardegna e sull'Italia centrale e settentrionale, con possibilità di precipitazioni che potranno anche essere nevose sulle regioni Nord-occidentali. Sulle regioni meridionali nuvolosità variabile in aumento a iniziare dal versante tirrenico.

Temperatura: senza variazioni.
Venti: deboli o moderati.
Mari: generalmente mossi.

Temperature minime e massime di ieri: Trieste 4,3, 6,1; Bolzano -5, 9; Verona -2, 9; Venezia 3, 8; Milano -2, 3; Torino -5, 3; Cuneo -10, 5; Genova 0, 13; Bologna 2, 8; Firenze 6, 17; Pisa 7, 17; Ancona 3, 8; Perugia 7, 12; Pescara 7, 9; Roma Nord 6, 20; Roma Fiumicino 8, 19; Campobasso 5, 11; Bari 10, 14; Napoli 11, 17; Potenza 7, 13; Santa Maria di Leuca 12, 15; Catanzaro 11, 13; Reggio Calabria 14, 18; Messina 13, 17; Palermo 14, 17; Catania 8, 22; Alghero 13, 17; Cagliari 12, 20.

Temperature minime e massime di alcune città e capitali straniere: Amsterdam -8, -2; Atene 10, 15; Belgrado -2, 8; Berlino -7, -3; Bruxelles 0, 8; Buenos Aires 15, 24; Chicago -18, -7; Copenaghen -12, -1; Francoforte 3, 9; Gerusalemme 7, 11; Ginevra 0, 4; Johannesburg 14, 16; Kiev -5, -5; Lisbona 14, 16; Londra 1, 3; Los Angeles 9, 21; Madrid 10, 17; Miami 19, 24; Montreal -10, -2; Mosca -18, -15; New York 1, 4; Nicosia 6, 17; Nuova Delhi 10, 17; Oslo -16, -4; Parigi -5, 1; Rio de Janeiro 24, 37; San Francisco 11, 16; Singapore 23, 29; Stoccolma -14, -6; Tel Aviv 10, 18; Tokio -1, 9; Vienna -3, -1.

Vita nel porto

Visita canadese allo Scalo Legnami

Ci comunica l'impresa «Rosa-Rosa Service» che il signor Stephen U. Turton ha visitato lo Scalo Legnami del nostro porto, soffermandosi a esaminare le strutture del grande impianto della «Rosa Rosa» considerato come il più razionale nell'ambito dei porti mediterranei. L'interessamento estero per la intermediazione portuale triestina nel traffico dei legnami resinosi e delle essenze tropicali diventa sempre più consistente e gli arrivi mare vanno consolidandosi, tanto che lo Scalo di Servola sta assumendo anche una funzione emporiale, che è stata tipica della Trieste anteriore al 1914.

Gli austriaci interessati al nostro porto

Riferisce la «Kaerntner Wirrtschaft», organo ufficiale della Camera di commercio per la Carinzia, che, stando ad antichi accordi italo-austriaci, gli operatori del legno della vicina repubblica federale sarebbero propensi a chiedere (in virtù delle precedenti convenzioni) di poter operare in proprio nello Scalo Legnami, eventualmente costruendo anche degli impianti per la stagionatura dei legnami, sia all'export sia all'import. Il problema verrà certamente sottoposto all'attenzione della nostra associazione commercio del legname, che, come è noto, ha la gestione dello Scalo fino al 1992, e che è proiettata verso la realizzazione delle strutture dello Scalo, in modo da renderlo più efficiente, sia come elemento di traffici di transito quanto come un vero e proprio emporio.

Si rafforza il servizio finlandese per il Mar Rosso

La «YIT» - ro - ro Lines di Helsinki ha da poco tempo creato un collegamento con navi roll-on/roll-off da Trieste per gli scali del Mar Rosso. Per la precisione, la «YIT» ha un servizio settimanale per Gedda e uno quindicinale per Port Sudan e per Hodeida (Yemen settentrionale). Ora la società ha deciso di provvedere al rafforzamento della linea con l'entrata in servizio della ro-ro «Abha», da 6.000 tpl., con tre ponti, più la coperta, capace di accogliere ogni sorta di carico in container, in trailers ecc. Le prossime partenze avverranno come segue: ro-ro «Leila» il 28 p.v. per Gedda e Port Sudan; il 7 marzo con l'«Abha» per Gedda e Hodeida; il 15 marzo con la «Leila» per Gedda e Port Sudan. Il servizio suddetto è gestito dalla concittadina Transmare Snc.

DONATE SANGUE
SALVERETE UNA VITA

STATO CIVILE

NATI: Brumen Federica, Giuliani Gaia, Martinoli Giuliano, Ramani Cristian, Santoro Alessio, Vrech Gianfranco.

MORTI: Cumin Maddalena ved. Gattorno, di anni 81; Del Santo Santo, 76; Varelli Giovanni, 79; Silvani Pia, 58; Orel Giovanna ved. Cante, 89; De Giusti Renzo, 48; Millo Marcello, 69; Deptcolzuane Giovanna, 69; Quarisa Rosalia ved. Zafred, 84; Glavich Lucia ved. Servi, 74; Babich Francesca in Zuliani, 79; Dovgan Giustina ved. Valli, 89; Braini Vittorio, 76; Perin Gemma, 68; Flego Anna ved. Battistella, 48; Gregori Luigia ved. Corbelli, 74; Portera Sebastiano, 89.

PUBBLICAZIONI DI MATRIMONIO: Krmec Boris, carrozziere con Angelini Lidia, banconiera; Bertocco Danilo, sottuff. P.S. con Campaner Giovanna, infermiera; Lupetin Livio, impiegato con De Cecco Diana, impiegata; Pangerc Lucio, portuale con Burgnich Graziella, operaia; Coderin Walter, metalmeccanico con Pangaro Rita, impiegata; Zahar Mario, commesso con Pizziga Ariella, infermiera; Codrich Paolo, impiegato con Sorina Licia, insegnante; Giugovaz Alessandro, operaio con Santesso Francesca, insegnante; Fantina Armando, operaio con De Pasquale Marina, impiegata; Rumich Claudio, falegname con Odorizzi Rita, casalinga; Cappa Roberto, panettiere con Strah Giuditta, casalinga; Grahor Nevio, portuale con Scorcia Cinzia, impiegata; Danielis Armando, autista con Vahcic Maria, impiegata; Dessman Gustavo con Leonard Daniele; Todini Valerio, pensionato con Bachi Siuvana, casalinga; Fragiacomo Giampaolo, studente univ. con Lupo Rossana, impiegata; Strain Roberto, commesso con Mersini Eugenia, commessa; Vetri Stelio, infermiere con Trampus Maria, casalinga; Rovina Marcello, pittore edile con Dalvise Isabella, stiratrice; Orlando Carlo, autista con Vitiello Vincenza, casalinga; Stabile Livio, impiegato con Cunzari Giuliana, insegnante; Pellizzer Vladimiro, artigiano con Mauro Gigliola, esercente; Cozzi Valdo, impiegato con Vergerio Tiziana, ass. educatrice; Lorenzi Giuliano, meccanico con Coz Adriana, commessa; Visintin Paolo, impiegato con Esposito Luciana, impiegata; Paulina David, radiotecnico con Tretiach Silva, maestra d'asilo; Perossa Giuliano, tecnico di labor. con Doratti Serena, operaia; Cimador Nello, operaio con Altin Graziella, casalinga; Hubbard Clayton, impiegato con Derman Chiara, impiegata.

BOMBONIERE - PARTECIPAZIONI
AL CONFETTO
VIA S. SEBASTIANO 7
(angolo Piazza Cavana)

MINORATI DI VOCE (laringectomizzati)

COMUNICATO URGENTE

Con la legge 118 del Ministero della Sanità, TUTTI POSSONO OTTENERE GRATUITAMENTE un apparecchio per parlare. Oltre ai normali modelli, potrete scegliere il nuovo **AUROVOX** a collare, invisibile, che si nasconde sotto il colletto della camicia e che vi darà la gioia di risentire la vostra voce e di riprendere il vostro normale lavoro.

Prove assolutamente gratuite a **TRIESTE, giovedì 23 e venerdì 24 febbraio,** dalle **ore 9** alle **13** e dalle **16** alle **18**, presso **FARMACIA ZANETTI** (via Mazzini, 43).

AVVISI ECONOMICI

AVVISI URGENTI

SIGNORA (dama compagnia) per signora menomata psichicamente cercasi ore 8.30-12.30 e 16-18.30, meglio se patente auto. Telefonare ore ufficio 68831. Indispensabili referenze controllabili. 3455 D

PEUGEOT 304 impianto gas ottime condizioni privato vende. Tel. 30464. 3456 Q

LAVORO PERS. SERVIZIO
Offerte
B Lire 170 per parola

A. CONIUGI soli cercano prestaservizi giornalmente ore mattinata. Telefonare 421206. 3200 B

CERCASI persona pulizie presso medico dentista 3 ore giornaliere. Tel. 31469. 453 B

CERCASI prestaservizi 8-12 per Muggia. Telefonare 272452. 3183 B

CERCASI prestaservizi con custodia bambina dalle 8 alle 18 tranne sabato e domenica. Telefonare domenica 772097. 3357 B

CERCASI prestaservizi tre ore cinque mattine zona S. Vito. Telef. 727196. T.A. 472 B

DIPLOMATICO italiano residente Parigi cerca due prestaservizi anche jugoslavi. Scrivere: Marinucci, 5 Rue de Chaillot, Parigi XVI. 137 B

FAMIGLIA Opicina cerca prestaservizi 4 ore giornaliere. Tel. 211991. 467 B

PRESTASERVIZI pulizie casalinghe cercasi. Telefonare 791083. 3363 B

PRESTASERVIZI cerca famiglia 5 persone 4-5 ore giornaliere. Telef. martedì 790512. T.A. 488 B

PRESTASERVIZI per piccola famiglia 2 giorni settimana 10-17 cercasi. Telefonare 418709. 3395 B

PRESTASERVIZI mattino tre volte settimana zona S. Luigi cercasi. Telefonare lunedì 745285. 3223 B

SIGNORA sola cerca collaboratrice stabile anche notte. Telefonare 12-15 793577. 2770 B

IMPIEGO E LAVORO
Richieste
C Lire 70 per parola

A. LAUREATA economia commercio esperienza biennale ufficio, perfetto inglese parlato-corrispondente cognizioni tedesco, veloce dattilo telex, attiva, seria, referenziata, offresi qualsiasi incarico impiegatizio azienda locale. Telefonare 37247.

AUTISTA patente «C» ore pomeridiane offresi. Telefonare ore pasti 568561. 3373 C

AUTISTA patente D offresi, per servizi di rappresentanza. Massima serietà. Telefonare al (0481) 45306 Savio. 138 C

BABY sitter offresi per custodia neonato solo mattino. Orario da convenirsi. Telefonare ore pasti 821141 lunedì. 3362 C

COMMESSA lunga esperienza sartoria offresi, anche part time. Telefonare 722983 pomeriggio. 3333 C

DATTILOGRAFA referenziata offresi per impiego serio. Tel. 724992. 3202 C

DICIANNOVENNE diplomata pratica ufficio offresi. Tel. 820902 lunedì in poi. 3430 C

DIPLOMATO, militesente offresi per lavoro impiegatizio, scrivere a Publikompass cassetta 49-E 34100 Trieste. 3172 C

ESPERTO strategia commerciale, tecniche espositive lay-out, marketing offresi consulenza. Scrivere a Publikompass, cassetta 39-E, 34100 Trieste. 2996 C

GEOMETRA militesente esperienza pluriennale studio tecnico e direzione lavori offresi. Scrivere a Publikompass cassetta 48-E 34100 Trieste. 3171 C

GIOVANE autista patente D-E pubblica militesente offresi. Tel. ore pasti 910816. 3017 C

GIOVANE con patente mediazioni ramo auto usate offresi a ditta o autosalone. Tel. 733665, 10-12. 3072 C

GIOVANE con perfetta conoscenza sloveno cerca urgentemente qualsiasi impiego per mezza giornata. Telefonare al 422064 in mattinata. 3020 C

GIOVANE militesente offresi a ditta seria come elettromeccanico di motori elettrici, inoltre anche come autista (B) oppure operaio generico. Telefonare ore pranzo 64639. 3083 C

GUARDIA del corpo esperienza di polizia giudiziaria offresi, riservatezza. Scrivere a Publikompass, cassetta 1-F, 34100 Trieste. 3180 C

IMPIEGATA 17enne dattilografia-contabilità offresi. Tel. 757294 domenica 10-16, lunedì 13-14, 19-21. 3330 C

IMPIEGATA con lunga esperienza contabilità e lavori d'ufficio in genere specializzata settore immobiliare cerca impiego anche mezza giornata. Telefonare lunedì pomeriggio 722715. 3064 C

IMPIEGATA 21enne pratica lavori ufficio, offresi. Tel. 743371. 3381 C

INFERMIERA offresi assistenza diurna e notturna. Tel. 771649. 3390 C

MADRELINGUA francese, pratica lavori ufficio e contabilità, esperienza pluriennale interprete, disposta viaggiare e trasferirsi offresi. Telefonare 792762. 3175 C

MAMMA, laureata offre baby-sitting casa propria, mezza giornata, zona S. Giusto. Tel. 725120. 3160 C

MONFALCONE signora pratica offresi custodia bambini proprio domicilio, ore o tutta la giornata. Telefonare 43645. 148 C

OFFRESI baby-sitter ore serali. Telefonare ore pasti n. 753278. 3080 C

OFFRESI mattino guardarobiera alberghi capace precisa. Scrivere a Publikompass, cassetta 5-F, 34100 Trieste. 3241 C

OFFRESI diplomata referenziata anche mezza giornata pratica ufficio dattilografia paghe contributi conoscenza lingue. Tel. 764343 - 753347. 3384 C

OFFRO assistenza ad ammalati o anziani diurna e notturna. Telefono 211821. 3367 C

QUARANTENNE serio onesto referenziato con propria vettura offresi per accompagnamento viaggi anche estero. Scrivere a Publikompass, Cassetta 17/E, 34100 Trieste.

PENSIONATO statale giovane serio massima fiducia offresi mezza giornata. Tel. 791884. 3155 C

PROVENIENTE lunga carriera concetto amministrativa ente pubblico pensionato fisicamente integro presterebbe opera competente suo ramo presso studio legale aut professionale assumendo anche mansioni esterne purché senza vincoli orari. Scrivere a Publikompass, cassetta 6-F, 34100 Trieste. 3242 C

SEGRETARIA referenziata esperienza corrispondenza inglese francese nozioni tedesco, velocissima offresi. Tel. 71613 pasti. T.A. 486 C

SEGRETARIA direzione assicurazioni, spedizioni, veloce stenodattilo, ottimo francese, buone cognizioni tedesco, inglese, dinamica, ottime referenze offresi subito. Tel. 728361. 3054 C

SEGRETARIA, dattilografa provetta, esperienza settennale, offresi. Tel. 796596 ore pasti. 3382 C

SIGNORA, massima serietà esperienza offresi custodia bambini. Telefonare mattino 734577. 3190C

SIGNORA offresi per stiro a famiglia telefono 773711. 3415 C

SIGNORA referenziata presenza offresi per ambulatorio medico o dentistico mezza giornata. Telefonare 820740. 3086 C

SIGNORA 50enne offresi per lavoro facile. Via Cesare dell'Acqua, porta 9 Upex. 3141 C

SIGNORINA diciassettenne tedesca conoscenza inglese e poco italiano cerca qualsiasi lavoro mezza giornata anche baby-sitter. Tel. 744761. 3398 C

TEDESCO italiano inglese francese lingue slave trattative corrispondenza trentunenne lunga esperienza casa spedizioni disposto specializzarsi anche altri settori esaminerebbe offerte di lavoro di responsabilità. Scrivere a Publikompass, cassetta 9-E, 34100 Trieste. 3254 C

UOMO quarantenne offresi qualsiasi lavoro. Telefono 759.234. 3370 C

22ENNE offresi per lavoro al mattino, come commesso, ufficio o baby-sitter. Tel. 410693. 3431 C

22ENNE cerca lavoro qualsiasi, conoscenza lingua slovena orario, non oltre le 17. Telefono 797231. 3419 C

19ENNE, cerca lavoro, commesso, magazziniere, o altro. Telefonare all'812159. 3396 C

42ENNE, esperienza import-export e promotion, attualmente impiegato presso ditta in Germania, intenzionato rimpatriare esaminerebbe proposte di industrie o ditte commerciali a Trieste o dintorni. Tel. 796355. 3096 C

LAVORO A DOMICILIO ARTIGIANATO
CC Lire 150 per parola

A.A.A.A.A.A.A.A.A.A.A. RIPARAZIONE sostituzione avvolgibili in genere. Tel. 62088. 3393 CC

A.A.A.A.A.A.A. SI eseguono riparazioni elettriche domicilio. Telefono 62088. 3393 CC

A.A.A.A.A.A.A. SI eseguono riparazioni idrauliche domicilio. Telefono 62088. 3393 CC

A.A.A.A.A.A. SGOMBERIAMO anche gratuitamente appartamenti, cantine, soffitte, eseguiamo trasporti. Tel. 749441. 3226 CC

A.A.A. SGOMBERI appartamenti, ripulitura soffitte, cantine, giardini. 414244. 3003 CC

A.A. PARCHETTI, raschiatura, verniciatura, posa battiscopa. Bezzi, D'Annunzio 24, tel. 768606. 3227 CC

A.A. PITTORE tappezziere prezzi modici preventivi gratuiti. Tel. 751631. 3375 CC

A.A. SGOMBERIAMO cantine, soffitte, appartamenti, ritiriamo mobili usati, eseguiamo traslochi. Telefonare 725597. 3255 CC

A. TRASLOCHIAMO, sgomberiamo cantine, soffitte, appartamenti, ritiriamo mobili usati. Telef. 725597. 2255 CC

ABATANGELO PARCHETTI pavimenti legno, battiscopa, raschiatura, verniciatura, preventivi gratuiti. Rossetti 41. Telef. 790497. 3231 CC

ANTENNA specializzati colori installano Telequattro Svizzera Capodistria, minimo costo, riparazioni televisori. 763545. 3386 CC

ANTENNE Montecarlo, Svizzera, Capodistria, Telequattro, Triestemia, riparazioni transistori, registratori, giradischi, radiorologi, rasoi, aspirapolvere. Universalradio Settefontane 1. Telefonare 741317. 2236 CC

ARTIGIANO restaura appartamenti, facciate, fognature, poggioli, tetti, terrazzi, armature propria. 741343, segreteria telefonica. 2101 CC

AUTISTA pensionato con mezzo 3 q.li offresi per consegne o altre mansioni. Tel. 272766. 3243 CC

ELETTRICISTA autorizzato, modifiche, riparazioni, collaudi, aumento potenze. Servizio elettricità 827606. 1753 CC

IDRAULICO autorizzato aggiusta rubinetti, w.c., scaldabagni, lavatrici, frigoriferi. Tel. 422822. 3312 CC

IDRAULICO autorizzato esegue impianti e riparazioni in genere. Preventivi gratuiti. Tel. 757554. 3273 CC

MANCINELLI PARCHETTI riparazioni, raschiatura SPECIALIZZAZIONE verniciature sintetiche con applicazione di TRE STRATI di resine sintetiche. Gambini 55, tel. 765255. 2830 CC

MURATORE piastrellista anche riparazioni offresi telefonare dalle 18 alle 20 31317. 3421 CC

PARCHETTI Fedele, raschiatura, verniciatura, pavimenti plastica e legno. Tel. 811504. 1930 CC

PITTORE tappezziere carta battiscopa lavori regola d'arte. Tel. 53950-812916. T.A. 479 CC

RESTAURARREDA progettazione ed edificazione ville, restauri ed arredamenti appartamenti, negozi, bar, modifiche e disegni. Impianti elettrici, idraulici, riscaldamento, serramenti, pavimentazioni, posa moquette. Opere di falegnameria su misura; assistenza totale, arredamento. Tel. 62556, 209370, 740277. 2820 CC

RESTAURI appartamenti negozi bagni piastrelle facciate tetti vari, ditta artigiana specializzata, massima serietà, esegue prontamente. Tel. 828529. T.A. 481 CC

SARTORIA da uomo e signora, confeziona, rivolta cappotti, mantelli, vestiti, tailleurs, campionario stoffe original, tiroler loden, viale D'Annunzio 11, Kosuta. 3281 CC

SARTORIA uomo confeziona abiti maschili tailleur mantelli. Assume anche riparazioni pelle montoni abiti maschili femminili. Mosetti. Piazza Garibaldi n. 11, tel. 790280. 2982 CC

SGOMBERIAMO anche gratis appartamenti soffitte cantine, eseguiamo traslochi mobilio e traslochiamo tutto a buon prezzo. Telef. 422298-410275. 3085 CC

TAPPEZZIERE materassaio a domicilio. Telefono 417131. 3365 CC

IMPIEGO E LAVORO
Offerte
D Lire 170 per parola

A.A.A. COMMESSO/A possibilmente pratico/a articolo, preferenza conoscenza lingua slava, cerca vetri di Murano, Torri 2. Presentarsi martedì mattino. 3274 D

A.A.A. IMPORTANTE ditta commerciale, assume personale maschile e femminile per lavoro programmato. Richiedesi cultura media, dinamicità, capacità. Offresi fisso mensile. Inquadramento termine di legge. Esaminerebbesi anche part-times. Presentarsi lunedì ditta Scrascia, via Pascoli 18 ore 10-12 - 16-18.30. 3439 D

A. ITALIANA cosmetici abbisogna signore, signorine per vendita propri prodotti. Presentarsi via Canova 14. 2954 D

AFFIDA fabbrica ovunque lavoro a domicilio confezioni giocattoli. Scrivere Rint-Eupilio 126, Catania. 07000 D

AIUTO cameriere cercasi ristorante a Grignano. Tel. 224189. 3212 D

ALBERGO ristorante Italia, Monfalcone, cerca capace cameriere/a per sala. Telefonare 73528. 161 D

ALLOGGIO offresi cambio lavori giardinaggio a persona sola massima fiducia. Tel. 567512. 3298 D

APPRENDISTA commesso pasticceria Gasperi, via Carducci 39. Presentarsi lunedì ore 16. T.A. 474 D

APPRENDISTA parrucchiere/a volonteroso/a per donna cerca salone. Telefono 815256. 3317 D

APPRENDISTA banconiere caffè Stella Polare, piazza S. Antonio 6 cercasi prontamente. Tel.. 37831 mattino lunedì. 3425 D

APPRENDISTA giovane volonteroso per bar cercasi. Tel. 793848 ore 15-19. 460 D

AZIENDA operante nel campo della formazione industriale è alla ricerca di un elemento qualificato cui affidare la responsabilità amministrativa del collegamento con gli enti nazionali ed internazionali che si occupano di formazione. Come tale, dovendo intrattenere anche rapporti con livelli elevati degli enti contrattati, deve possedere specifica esperienza nel settore, piena conoscenza della normativa e degli adempimenti a fronte di tale attività, disponibilità di rapporti umani e dinamismo. Il candidato dovrà essere in grado di operare in autonomia. E' offerta posizione di rilievo ed un trattamento retributivo adeguato. La sede di lavoro è Trieste. Dettagliare curriculum vitae e pretese a Publikompass, cassetta n. 29 D, 34100 Trieste. 2388 D

AZIENDA di importanza nazionale del settore della formazione industriale ricerca per la propria Sede di Trieste elemento idoneo ad assumere l'incarico di Responsabile Amministrativo. Al candidato si richiede età compresa tra i 30-35 anni, adeguato titolo di studio pluriennale esperienza maturata in medie aziende metalmeccaniche relativamente a contabilità generale, budgets, bilanci, approvvigionamenti. Iva e gestione del personale. Si offre inquadramento e retribuzione di sicuro interesse, comunque corrispondenti alle reali capacità del candidato. Inviare dettagliato curriculum e pretese a Publikompass, cassetta 30-D, 34100 Trieste. 2386 D

BABY sitter con esperienza oppure maestra d'asilo cercasi per bambina 2 anni. Lunedì venerdì 9.30-11.30, 15-18. Tel. 569219. T.A. 476 D

CARPENTIERI ferro cerca ditta con lavoro garantito. Telefonare lunedì 211760. 3441 D

CERCASI dipendente per abbigliamento conoscenza sloveno-croato. Muner-Angeli, via Roma 11. 3318 D

CERCANSI meccanici auto. Telefono 773688, via Tacco 32. 3361 D

CERCASI geometra pratico cantiere, iscritto albo per impresa edile. Scrivere curriculum a Publikompass, cassetta n. 24-E, 34100 Trieste. 8/2

CERCASI coppia custodi a Opicina. Giardiniere, agricoltore, donna, collaboratrice domestica. Scrivere a Publikompass cassetta 32 D, 34100 Trieste. 2395 D

CERCASI esperto tecnico in flipper, jubox, ecc. Ottima retribuzione. Telef. 793874-763570. 3144 D

CERCASI personale per pulizia stabili. Trattamento adeguato. Telefonare n. 790527, 8,30-13. 3055 D

CERCASI aiuto commessi-e, commessi-e conoscenza slavo. Telefono 61682. 3146 D

CERCASI internista «Ristorante Forst Europa». Tel. 64417. 3394 D

CERCASI panettiere o pasticcere o pizzaiolo per laboratorio gastronomico. Presentarsi mattinata Gastronomica Triestina, riva T. Gulli 4.

CERCO giovane 16 o 18 anni per lavoro stagionale da marzo a ottobre. Telefonare da lunedì al 414692 oppure 410391. 3221 D

CERCO modello/a o aspirante per foto pubblicitaria. Tel. 796633, orario negozio. 3201 D

COMMESSO/A massimo 30 anni, presenza, conoscenza croato, cerca negozio lampadari centro. Offerte manoscritte dettagliate a Publikompass Cassetta 21/E, 34100 Trieste. 3351 D

COMMESSO-a cercasi conoscenza sloveno e croato. Fasano, via Valdirivo 22. 3344 D

ELETTRAUTO esperto cerca Ban & Leuz, concessionaria Peugeot. Via Flavia. 3093 D

GORIZIA e provincia cercansi 5 collaboratori da impiegare 4 ore al giorno. Presentarsi Penta, Gorizia, v. IX Agosto 9, martedì ore 9.30-12, 15-19. 155 D

IMPIEGATO/A anche primo impiego cercasi per lavoro ufficio ore antimeridiane. Offerte a Publikompass, Cassetta 20/E, 34100 Trieste. 3350 D

IMPRESA di pulizie cerca personale per stabili capaci. Tel. 755286 al mattino. 3326 D

INFERMIERI-E diplomati-e e generici-che assume Casa di cura. Telefonare al 200116. 3264 D

INTERNISTA cerca trattoria Al Pescatori. Telefonare domenica e lunedì 774693. 3349 D

MAGAZZINIERE ricambiauto militesente conoscenza lingua slava, cerca concessionaria. Scrivere a Publikompass, cassetta 43-E, 34100 Trieste. 3093 D

MEZZO/A lavorante parrucchiere/a cerca salone Bruna, viale Ippodromo 16, tel. 741000. 3322 D

PER portineria casa signorile cercansi coniugi possibilmente pensionati. Rivolgersi pomeriggio feriali amministrazione Carpani, XX Settembre 1. T.A. 475 D

PREVENDITORE autista, possibilmente pat. C per organizzazione vendita prodotti gassati e vino cercasi. Tel. 811379. 3163 D

RAGIONIERE con esperienza cerca ditta commerciale presentarsi lunedì o martedì dalle 12 alle 13, via D'Annunzio 27. Perizzi. 3107 D

SALONE Giusto-Enrico, via Cassa di Risparmio n. 1, cerca lavorante e manicure-pedicure. Tel. 68372.

SIGNORINA sup. 18 anni taglia 44-46 cognizioni indossatrice disposta recarsi a Roma per presentazione campionario pellicce, permanenza otto giorni. Presentarsi mattinata martedì via Romagna 24. 3327 D

STANZE E PENSIONI
Richieste
E Lire 150 per parola

GIOVANE lavoratore occupato cerca stanza ammobiliata eventualmente con vitto. Telefonare 815934 Trieste. 3366 E

STANZE E PENSIONI
Offerte
F Lire 170 per parola

AFFITTASI camera cucina ammobiliato. Tel. 417786 mattinata. 3347 F

AFFITTO stanza uno due letto, uso cucina, bagno. Tel. 797198. 463 F

STANZA tutti conforts affittasi ad anziana distinta. Tel. 742911 (eccetto domenica). 3173 F

ISTRUZIONE
G Lire 170 per parola

A.A. ENCIP ultima settimana per le iscrizioni ai corsi della seconda sessione: stenodattilografia, contabilità, paghe contributi, libri IVA, operatori IBM, programmatori, perforazione, taglio cucito, estetiste, massaggiatrici, manipedicure. Orario di segreteria: 9-12.30 e 16-20. ENCIP, via Mazzini 32, telefono 68846. 13/2 G

A. INGLESE insegna professoressa studi, soggiorni all'estero. Telef. 224125. 3174 G

A. MATEMATICA, fisica, materie scientifiche, impartisce laureato, esperienza tutti livelli. Tel. 224125. 3174 G

DOPOSCUOLA per elementari e medie. Ripetizioni, assistenza nello studio. Istituti scolastici CISS-ENCIP, via Mazzini 32, telefono 68846. 13/2 G

FRANCESE qualsiasi livello, preparato diplomata Grenoble. Telefono 792455 (ore pasti). 3191 G

IMPARTISCO lezioni balli moderni. Telefonare 813374. 3030 G

LAUREANDA matematica referenziata impartisce lezione matematica medie inferiori superiori paraggi S. Giacomo. Tel. 742490. T.A. 473 G

LAUREATA in chimica impartisce lezioni chimica stechiometria matematica. Telef. 93825. 3230 G

LAUREATO impartisce lezioni medie superiori recupero anni. Tel. 753315

LAUREATO lettere impartisce lezioni private medie inferiori e superiori, prezzi modici. Tel. 724430.

LAUREATO in chimica impartisce accurate lezioni chimica generale e stechiometria medie superiori e università. Tel. ore pasti 740928.

MATEMATICA lettere medie elementari stenografia impartisce signora. Telefonare pasti 71613. T.A. 486 G

PROFESSORESSA impartisce ripetizioni chimica, matematica, singole e collettive. Tel. 743833.

RUSSO madre lingua cercasi per conversazione. Scrivere a Publikompass, cassetta 50-E, 34100 Ts. 450 G

STUDENTESSA offresi lezioni medie inferiori anche inglese francese prezzi modici. Tel. 773871. 3372 G

SIGNORA educata Inghilterra da lezioni inglese, miti pretese. Telefono 60327. 3228 G

TESI consulenza accurata preparazione centro studi svolge. Telefonare Venezia 041-931225. 07014 G

TRADUTTRICE ottimo inglese esegue traduzioni, impartisce lezioni ogni livello. Telefonare ore pasti 732637 Trieste. 3436 G

UNIVERSITARIA offresi lezioni italiano latino greco matematica medie ginnasio. Tel. 812425. 3340 G

OGGETTI SMARRITI
H Lire 170 per parola

SMARRITA collana perle due file, Viale, Standa, Rossetti, caro ricordo. Telefonare 791398. 3413 H

SMARRITO cane pastore tedesco domenica 12.2.'78 zona Flavia risponde al nome di Yal. Telefonare 52310 dopo le 13. Lauta mancia. 3041 H

APPARTAMENTI E LOCALI
Offerte
I Lire 170 per parola

A. PIERIS capannone nuovo 1000 mq con piazzale affittasi. Telefonare 0481 - 44411 Immobiliare Europa - Monfalcone. 164 I

AFFITTASI magazzinetto 40.000 mensili. Tel. 793090. 490 I

AFFITTASI ammobiliato 3 stanze, cucina, bagno. Tel. 910593. 3292 I

AFFITTASI per ufficio - ambulatorio, centralissimo, 5 stanze, servizi L. 250.000. Immobiliare Solario, piazza S. Giovanni 3, 16-19. 3289 I

AFFITTASI villa lussuosa, vista mare, salone, 4 stanze, tinello, cucina, doppi servizi, giardino proprio, riscaldamento, Immobiliare CIVICA, via S. Lazzaro 10. 3293 I

AFFITTANSI locali uso magazzino, semicentrale mq 600 coperti. Tel. 820857 feriali ore 9-13. 3090 I

AMMOBILIATO affittasi a distinto 180 mila mensili. Tel. 60413 - 31291.

BOX auto in via Roncheto AFFITTASI PRONTA ENTRATA AGENZIA DOMUS. Galleria Tergesteo. 1-2 I

GORIZIA affittasi ammobiliato due stanze cucina servizi non sposi. non bambini. Tel. 89089. 136 I

GORIZIA via del Carso disponendo ampio magazzino adatto posteggio roulotte, automobili affittiamo spazi da concordare. Tel. 040-37915. Bonzamini lunedì. 3304 I

IACP camera soggiorno cucinetta Roiano scambierei con più grande. Tel. 421551. 3325 I

LORENZA affitta zone: XX Settembre 1.o p. 4 stanze servizio uso ufficio 100.000; ALTRO (Ospedale) 4 stanze stanzetta cucina poggiolo 150.000; ALTRO ALFIERI 2.o p. 2 stanze cucina servizio 95.000; ALTRO Barriera modestissimo stanza cucina wc fuori 25.000. Informazioni Toro 4. 3406 I

MONFALCONE centro affittasi appartamento panoramico salone due stanze cucina servizi terrazzo. Tel. 040 - 765238 ore 20. 3316 I

MONOLOCALE centrale elegante rifinito, riscaldamento autonomo, esclusivo abitazione, dividerei per concorso spese. Tel. 32714 (7-11). 3291 I

SOFFITTA modesta, stanza, cucina, wc in comune affittasi. Tel. 68810. 3314 I

STUDIOEFFE affitta appartamento per uffici o ambulatorio zona ospedale. Tel. 794816. 8/2 I

UFFICIO centralissimo affittasi tel. 730639 feriali 17-19. 480 I

APPARTAMENTI E LOCALI
Richieste
L Lire 170 per parola

CERCASI affitto magazzino, passo carrabile, circa 150 mq. Tel. 744279, ore 10 - 13. 3270 L

CERCASI urgentemente locale in affitto. Tel. 763147. 3162 L

CERCASI affitto appartamento bitristanze servizi offerte. Tel. 65570 3247 L

CERCASI appartamento in affitto anche arredato. Telefonare 811724 ore pasti. 3189 L

CERCASI in affitto ufficio di rappresentanza con annesso magazzino. Telefonare 569100. 3197 L

CERCASI affitto urgentemente appartamento 3 stanze servizi qualsiasi zona coniugi con due figli. Tel. ore pasti 422858. 484 L

CERCO affitto appartamento vecchio molto grande anche da restaurare. Telefonare al mattino 749808. 3371 L

CERCO magazzino almeno due fori, zona centrale. Tel. 200670. 3164 L

GIOVANE serio, impiego stabile, cerca camera ammobiliata presso famiglia. Telefonare al 756648. 3290 L

GIOVANE coppia referenziatissima cerca in affitto ragionevole appartamento preferibilmente con box. Telef. 32552. 3328 L

IMPIEGATO referenziato cerca appartamento affitto 2-3 stanze. Telefonare 8.30-11.30 12-16 tel. 200214. 3401 L

MONFALCONE cercasi appartamento due stanze. Telefonare 040-209549 145 L

PROSSIMI sposi cercano appartamento periferia in affitto. Telefonare 271493, dalle 17 alle 19. 2937 L

SIGNORA sola cerca affitto 2 stanze, cucinino, bagno, anticipo 6 mesi. Tel. 64504. 3219 L

SIGNORINA cerca appartamento mobiliato o no (765819). 3232 L

SPOSI cercano zona S. Luigi appartamento in affitto o da comperare. Tel. lunedì 724914. 3261 L

SPOSI impiegati statali referenziati massima serietà cercano appartamento anche ammobiliato. Telefonare 68533 lunedì mattina. 3215 L

STUDIOEFFE cerca affittanza propria clientela casette appartamenti locali d'affari ville. Tel. 794816 8/2 L

VENDITE D'OCCASIONE
M Lire 150 per parola

COMBINATA per legno, compressore trapano, saldatrice, smerigliatrice, occasioni, Conti 9. 2266 M

FRANCOBOLLI contro l'inflazione, vendo ai migliori prezzi a intelligenti risparmiatori e investitori le migliori serie e foglietti d'Italia, S. Marino, Vaticano, Europa, Israele, Malta. Telefonare 824802 - 814308. 3389 M

LABORATORIO confezioni per cessata attività vende in blocco o singolarmente macchine per cucire industriali Pfaff-Durkopp. Telefonare (0481) 41667-75553. 3158 M

LAVATRICE frigo cucina asciugatrice vendo occasione. Tel. 422822. 3312 M

OCCASIONE vendesi televisore 24 pollici telecomando. Telefono 813548. 3429 M

OCCASIONE vendo macchina maglieria perfetta numero 10 con bobinatore accessoriata. Telef. 792890 ore pasti. 3159 M

PELLICCIA castorino scuro bellissima occasione vendesi. Tel. 771649. 3390 M

PELLICCERIA Ziliotto, via Milano 16, primo piano, tel. 62152. Pellicce di persiano pronte e su misura e altre giacche pelo e guarnizioni, prezzi d'occasione. Visitateci. 3205 M

TASTIERA violini, ottoni, piano, Multiman vendo 480.000; organo Crumar Organizer, timbrica Hammond, 450.000. Telefonare 417850. 3199 M

VENDESI chitarra elettrica e amplificatore L. 200.000. Tel. 828479. 3082 M

VENDESI vetrina frigorifero bellissima per ristorante. Tel. 65933. 477 M

VENDESI divano letto e due poltrone ottimo stato. Telef. ore pasti 796454. 3177 M

VENDO caldaia con bruciatore, 29 mila cal. scopo realizzo. Telefono 773001. 3239 M

VENDO carrozzeria «inglesina» bleu. Tel. 771994. 2983 M

VENDONSI attrezzatura e arredamento completo sala cucina ristorante piccolo. Telefonare 61300 in visione dalle 9 alle 14. 3188 M

ACQUISTI D'OCCASIONE
N Lire 150 per parola

A. LIBRI vecchi, ogni argomento, piccole, grandi raccolte acquisto prontamente. Telefonare, feriali 68525. 2978 N

CIANFRUSAGLIE vecchie, oggettini antichi, curiosità, bigiotterie, giocattoli, bambole, fotografie, cartoline, libri, grammofoni, orologi, lampade, bilance, medaglie, mobili e soprammobili. Telefonare sempre 793972 oppure 767134. 3057 N

COLLEZIONI francobolli italiani europei, buste archivi acquista investitore contanti. Dettagliare offerte a Publikompas cassetta 23 E, 34100 Trieste. 2767 N

LIBRI anche stranieri intere biblioteche piccole raccolte singoli pregio acquisto sempre ovunque. Marini 64960, 64782. 3369 N

PELLICCIA scura pregiata 40-42 acquisterei occasione. Tel. 61155 feriali 10.30-13.30. 478 N

MOBILI E PIANOFORTI
NN Lire 150 per parola

CAMERE cucine, salotti, mobili singoli, prezzi bassi: «Polli», Grimani 11. 9-2 NN

CAMERETTA pranzo vendesi. Tel. ore pasti 733072. 461 NN

LETTO castello ripiegabile muro 2 scrivanie incorporate vendesi. Tel. 567308 ore 14-16. 485 NN

MATRIMONIALE stile Barocco radica noce intarsimano marmi rosa grandi cristalli molati; mobiletti noce '800 privato vende. Tel. 0481-99861 ore pasti. 124 NN

MATRIMONIALI, soggiorni, cucine, prezzi convenienti, visitateci Mobilificio Crasso via Giuliani 40. 3218 NN

MATRIMONIALI soggiorni, cucine, salotti, prezzi bassi, massima garanzia. Piccardi 49. 2435 NN

MOBILIFICIO S. Marco via Gambini 4-1, angolo via Manzoni 9, gran de assortimento mobili facilitazioni pagamento. 3045 NN

OCCASIONE vendo camera matrimoniale buono stato. Telef. 727632. 3187 NN

OCCASIONE vendesi stanza singola più scarpiera. Tel. 820382. 3385 NN

PIANOFORTE verticale seminuovo vendesi oppure noleggiasi. Telefonare 55482. 3400 NN

RIBALTINA stile intarsiata a mano occasione vendesi. Tel. 771649. 3390 NN

TAVOLO gioco antico altro stile '800 6 sedie lampadario cristallo occasione vendonsi. Tel. 64195 ore pasti. 3412 NN

VENDO camera matrimoniale seminuova. Tel. 70540. 3245 NN

VENDO matrimoniale seminuova 5 porte con reti. Tel. 768314. 3216 NN

COMMERCIALI
O Lire 200 per parola

A.A. MONETE acquisto pagando bene. Telefonare 31230 dopo 17.45. 2272 O

A. ALTISSIME quotazioni ACQUISTIAMO oro, argento, vecchi orologi! Realizzerete più di più! GOLDMARKET, via Roma 20. 3065 O

ACQUISTO ORO 4.400 grammo, secondo qualità. Disimpegno polizze. Corso Italia 28, primo piano. 1647 O

COMPERO motori macchinari utensili usati di ogni tipo ferro metalli ecc. ecc. Ritiro domicilio muniti autogru. Tel. a Recuperi Generali A.C. Marzio 12 Trieste, tel. 733405-414718. 3178 O

DARWIL ACQUISTA ORO anche rottami, pagando fino a lire 4.400 g. secondo titolo e specie. Disimpegno polizze. San Antonio Nuovo 4, I piano. 2279 O

VENDESI legna da ardere rovere di Slavonia stagionato in piccoli et grandi quantitativi. Telefonare al n. 229235. 3296 O

VENDESI partita spezzoni legname telefonare 418246. 3320 O

VENDO due compressori Jenbach silenziati da litri 2.200 e 4.400, ed altre attrezzature edili. Telefonare al 64941-64942 dopo le ore 19. 3260 O

ALIMENTARI
OO Lire 200 per parola

BIRRA BIRRA BIRRA BIRRA di primissima marca fresca di fabbrica in offerta speciale: 2/3 vetro a rendere 275, 2/3 vetro a perdere 310, 1/3 normale a perdere 190, 1/3 esportazione a perdere 200, lattina esportazione 230. Prezzi validi per una confezione completa sino al 25 febbraio alla **Di. Be. Ma via Canova 9, via Commerciale 27, via Pagliaricci 2,** oppure direttamente a casa vostra con un piccolo sovraprezzo telefonando al n. 795043, 418762, 793661. 2745 OO

RAPPRESENTANTI, PIAZZISTI
P Lire 170 per parola

CERCA collaboratori alla vendita primaria casa detersivi casalinghi e industriali. Presentarsi martedì 21 dalle 8 alle 12 e dalle 17 alle 19 in via Costalunga 228. 3352 P

CERCASI venditore esperto introdotto articoli largo consumo condizioni interessanti. Tel. 422763 oppure 790926. T.A. 489 P

FGB Promos studio pubblicitario cerca produttori-trici pubblicità (anche dopolavoristi). Offre inquadramento. Tel. 62590 9-12. 3018 P

PRIMARIA marca biscotti cerca rappresentante introdotto alimentari, pasticcerie, panetterie, bar. Presentarsi lunedì 20 dalle ore 17 in poi in via Costalunga 288. 3352 P

TESSUTI fini ingrosso donna cerca rappresentante introdotto dettagli confezionisti. Manoscrivere Martin, via Petrarca 11, Torino. 60-To P

AUTO, MOTO, CICLI
Q Lire 170 per parola

A.A.A.A.A.A.A.A.A.A. AUTODEMOLITORE compra macchine da demolire, ritirando sul posto. Paga bene. Tel. 566355. 3002 Q

A.A.A.A.A.A.A.A. AUTODEMOLITORE compera automobili da demolire, via Casale, tel. 812256. 2531 Q

A.A.A.A.A. CONCESSIONARIA Chrysler Simca Matra DITTA DUPLICA viale Ippodromo 2/2. OCCASIONI ESTERE. Chrysler 2000 automatico, Chrysler 160, Chrysler 1307 S., Simca 1301, Simca 1000, Simca 1100, Simca coupé 1200, Sunbeam 1300, Ford Capri, Escort, Taunus 1300, Volkswagen maggiolino, Renault 12, Renault 6, Opel Kadett, Kadett familiare, Citroen GS, Dyane, Peugeot 304 S 1975, NSU 4 L, NSU 1000, rateazioni in 30 mesi senza anticipo ditta DUPLICA. 7-2 Q

A.A.A.A.A. AUTOSALONE Fiat, F. Severo 65, offre Lit. 110.000 in omaggi sulle 128 - 131 Mirafiori. Massime valutazioni Vs. usato. Pagamento 30 mesi senza cambiali. Occasioni garantite 3 mesi: 500 L '72, 500 R '75, 126 '73 '75, 127 '72 '73 '75 '76, 850 berlina special '70 '71, coupé '69, 128 berlina '69 '70 '71, 128 coupé '72, 124 S berlina '72, 124 spider 1,6 '73, Dyane 6 '74, 130 berlina '70, Alfasud '73, Honda 500 Four '76, Transit pulmino '70. 3410 Q

A.A.A.A.A. CONCESSIONARIA Chrysler Simca Matra Sunbeam Padovan De Carli, via Flavia 47, tel. 827782: Autoccasioni, Fiat 500, 850 special, 127, A 112 E, 128 fam., 124 sport, 125 S, Alfasud 73, Mini 1001, cooper 1300, Fulvia 2 C gas traino, maggiolino 69, Spitfire 1300 74, Opel Kadett, Ascona 1200 75, Renault 6, R 10, Citroen Mehari 77, Dyane 6 77, GS 1220, Ford Escort, Capri 1300, Taunus 1300, NSU RO80, Audi 90, Sunbeam 1300 1600, Simca 1000 LS, GLS, Rally 2 76, pronto corse 1100 GLS, 1100 TI, 1301 S, Chrysler 180 gas traino, Bagheera 74. 3268 Q

A.A.A.A. AUTOVETTURE d'occasione con garanzia. Saab 99 Ems '76, Opel Manta Gte dic. '77, Opel Record Diesel Caravan '77, Sunbeam 1500 Tc imp. gas '73, Lancia 2000 cc. '77, Simca Chrysler 160 imp. gas '73, Triumph Spitfire '76, Alfa 2000 '73, Giulia 1.3 imp. gas gancio traino '71, Alfa Sud '73, Simca 1100 fam. '74, Citroen Gs 1220 '73, Renault 15 coupé '72, R 16 Tx '77, R 20 Tl '76, R 30 Ts '76, Moto Guzzi 400 '76. Alla conc. Renault, rotonda Boschetto 3-1, tel. 55511 - 55512. 16-2 Q

A. CONCESSIONARIA DITTA DUPLICA viale Ippodromo 2/2. OCCASIONI NAZIONALI. Fiat 125 special, 128 quattro porte e due porte, 128 special, 850 coupé, 128 familiare, 124 special, 500, Alfa sud, Alfetta 1800, Alfa GT coupé, Fulvia coupé 75, Autobianchi A 112, Autobianchi A 111, Fiat 126 76, Fiat 127 76. Rateazioni in 30 mesi senza anticipo, ditta DUPLICA viale Ippodromo 2/2.

A. PRIVATO vende Fiat 127 1.350.000 bellissima. Telefonare 749555.

A. 111 Autobianchi vendesi anche ratealmente. Autosalone Catullo, via Catullo 1. 3-2 Q

ALFASUD 5 m 1976, impianto gas, ottima. Tel. 756475 ore pasti lunedì o venerdì. 3308 Q

ALFASUD 5 marce ottobre '76, unico proprietario, 23.000 km. 3 milioni 900.000 vende privato. Telefono 742945. 3078 Q

ALFETTA 1.6 1976 vende privato, 4.800.000 trattabili. Telef. 764481. 3238 Q

ALFETTA 1.8, uniproprietario, agosto '73, buone condizioni generali, rateazioni fino a 30 mesi. Walmotor, Carpison 6. 3271 Q

ALFETTA 1.8 seminuova vendo o permuto. Telef. 273285. 3169 Q

ALLA Concessionaria Citroen Piahuta una vastissima gamma di autovetture usate a prezzi eccezionali pagamento rateale senza cambiali permute via Brigata Casale 1 813242-827231. 18/2 Q

AUTOMERCATO Rossetti 41. Occasioni Fiat 131 familiare 76; Mercedes Diesel L 200 D 71; Fiat 130 72; 174 72; 124 sport 68; 124 74; Renault R6 72; 125 S 69; Fulvia 1300 70; Prinz 1000 79; 850 coupé 70, 69; 750 urgone; Bianchina panoramica 69; 126 75; Alfetta 1600 73. Visitateci. 3343 Q

AUTOSALONE Fiat via Slataper 1 offre tutta la gamma Fiat pronta consegna omaggi sulle 131 Mirafiori massime rateazioni senza cambiali. Esposizione usato selezionato: 126 74; Mini 1001 73; Mini Minor MK3 72; A 112 73; Simca 1100 72; NSU Prinz 68; Lancia 2000 con aria condizionata 73; Mercedes 250 72. Permute usato per usato pagamento rateizzato. Tel. 750028. 3339 Q

AUTOCCASIONI Pipan, Gatteri 13. Lancia 2000 '72, Beta coupé 1.6 '76, Fulvia coupé '70, Alfa 2000 '72, GT 2000 '72, Giulia '74 '69, Fiat 128 '72 '70, coupé '72, X 1.9 '73, 112 '70, 126 '76 '74, 850 coupé '70, 850 pulmino '74 '71, Furgone '69, 500 '68, 125 S '69, Escort '73, 940 '72, Mini '72 '70 '68, Cooper '71. 3409 Q

AUTOSALONE Fiat, via di Roiano 6. Dimostrazione e vendita autovetture nuove. Esposizione usato selezionato: 500 R '73, 126 '73 '74, 850 S '68, 850 pulmino '68, 127 '71 '72 '74, 128 '70 '72 '73, 128 familiare '70, 124 '71, 124 special '69 '71, 131 '76, 132 GLS '74, Mini '70 '71 '72 '74, Citroen GS '72, Dyane 6 '74, Renault 5 '74, Lancia Fulvia 2C '68, coupé 3 '74, Alfa Romeo spider '70. Visitateci anche la domenica mattina dalle 10.30 alle 13. 3428 Q

AUTOSALONE Papo, Artisti 7. A.R. 2000 km 32.000, 1750, Alfasud, 1800 TI, A 112 E '77, Audi 80 L '77, 124 coupé, 124 spider, 124 special, 128, Fulvia coupé, Simca Rally, Prinz 1000, Suzuki 380, 750, Vespa furgone. Senza cambiali rateazioni da L. 50.000. 3408 Q

BATTERIE originali germaniche prezzo fabbrica. Concessionaria generale Italia autorimessa Regina via Raffineria 6 tel. 725345/46. 483 Q

CAUSA partenza vendesi 127 3 porte 1973 tel. 753339 ore pasti. 3313 Q

CIAO - Bravo - Boxer - Vespa revisionati d'occasione vende Concessionario Piaggio, telefono 764127. 3170 Q

CITROEN Dyane 6 '74, accessoriata, anche permutando e ratealmente. Fiat, via Roiano 6, tel. 413337. 3428 Q

CITROEN Dyane 6, febbraio '77, azzurro, uniproprietario, perfetta, dilazione fino a 30 mesi. Walmotor, Carpison 6. 3271 Q

CITROEN GS 1220 pochi chilometri privato vende 2.000.000 trattabili causa partenza. Tel. 566869. 3075 Q

CONCESSIONARIA RENAULT - ZAGARIA, p.zza Sansovino 6. Tel. 725890. Vende vetture usate, revisionate e garantite. Fiat 600, 126, 127, 128, 124 S e TI. coupé 1400, 125, 130 (motore sostituito nuovo) automatica, Alfa Sud TI, Lancia coupé 1200, coupé, Zagato vera occasione seminuovo, A 112, Mini 1200, Mk 3 850. ESTERE TUTTI TIPI. Renault gamma completa, Ford, Simca, Opel, Citroen, Prinz, Mercedes 200-D perfetta. Aperto domenica dalle 9-12.30. VISITATECI - INTERPELLATECI 3220 Q

DYANE 6 '76 vendo 1.600.000 facilitazioni. Tel. 759777 cena. 3422 Q

DYANE 6, km 29.000 vendo ottimo prezzo. Tel. 200670. 3164 Q

FIAT 127 '74 condizioni perfette vendesi. Tel. 823309. 3420 Q

FIAT 126 T.A. 1974 uniproprietario, vendesi anche ratealmente. Autosalone Catullo, via Catullo 1. 3-2 Q

FIAT 127 1974 ottimo stato vendesi anche in 30 mesi rateizzando. Autosalone Catullo, via Catullo 1. 3-2 Q

FIAT 124 coupé 1971 occasione vendesi anche ratealmente. Autosalone Catullo, via Catullo 1. 3-2 Q

FIAT 132 GLS 74; 132 M 71; Simca GLS 75; 124 fam. 69; Mini 69. Tel. 752215 oppure lunedì 773688. 3360 Q

FIAT 128 coupé SL, ottima, prezzo interessante vendesi. Telefonare n. 733494. 3337 Q

Continua in 10.a pagina

È UN VANTAGGIO SERVIRSI DI UN'AGENZIA IMMOBILIARE?

SE IL VOSTRO PROBLEMA È ACQUISTARE, VENDERE O PERMUTARE, CASE, APPARTAMENTI O TERRENI, AVETE BISOGNO DI:

- TEMPO PER LA RICERCA DEL CLIENTE
- CONOSCERE I REALI VALORI DI MERCATO
- CONTEGGIARE PREVENTIVAMENTE TUTTE LE SPESE ACCESSORIE: tasse, spese notarili, ipoteche, costi e ratei del mutuo, frazionamento, INVIM
- CONCORDARE LA FORMA DI PAGAMENTO
- CONDURRE A TERMINE L'OPERAZIONE NELLE SUE FASI DI: caparra, contratto preliminare, eventuale richiesta del mutuo, concessione dello stesso ed infine, contratto definitivo.

RISOLVERE QUESTI PROBLEMI CON ESPERIENZA, SERIETÀ E SENZA IMPEGNO DA PARTE VOSTRA, È COMPITO DELL'AGENZIA IMMOBILIARE.

il quadrifoglio

IMMOBILIARE PASSO GOLDONI, 2 TEL. 772737

ETAS PERIODICI DEL TEMPO LIBERO

é oggi in edicola con:

microfoto
macrofoto
astrofoto

ernia

Il presidio MYOPLASTIC-KLEBER dell' INSTITUT HERNIAIRE DE LYON

senza molle e pelotte, morbido, leggero, lavabile, mantiene gli organi a posto in modo corretto.

Ag. Italia: PRAESIDIA, via Frugoni, 1/3 - Genova

Aut. 1588

Per una prova gratuita e informazioni rivolgetevi a

TRIESTE: Farmacia Dr. De Leitemburg, piazza S. Giovanni, Telefono 36924. Mercoledì 22.

CERCANSI

AMBOSESSI cultura media da addestrare come programmatori per centri elettronici I.B.M. di Trieste e provincia. Breve training serale

Possibilità stipendi per programmatori ben qualificati L. 400-500.000 mensili.

Per appuntamento a Trieste telefonare (02) 270889 ore 9-13 o 15-18. Oppure scrivere:

SOCIETA' WELCHER e.d.p. via Pergolesi 31 20124 Milano.

pianoforti

Vendite, noleggi rimborsabili, permute.

RICORDI

via S. Lazzaro 12

studioeffe S.r.l.

COMPRAVENDITE E AFFITTANZE
AMMINISTRAZIONE STABILI
ARREDAMENTI

VIA CORONEO 19 TRIESTE

TEL. (040) 794.816

ETAS PERIODICI DEL TEMPO LIBERO

é oggi in edicola con:

alata INTERNAZIONALE

- ITALIA ED EUROPA NEL CONTESTO INTERNAZIONALE
- IAI-KFIR C-Z

TANTA SCELTA

CUCINE
INGRESSI
SOGGIORNI
SALOTTI
LAMPADE
TENDE
CAMERE DA LETTO
STANZE BAMBINI
SALE PRANZO
STUDI
MOBILI DA GIARDINO
MOBILI BAGNO
GUARDAROBA
TAPPETI

3250 mq. di mostra del mobile ZERIAL SPA trieste via settefontane, 62 tel. 772731

CRONACHE DEGLI SPETTACOLI

Prime visioni

L'ultima odissea

Regia: Jack Smight - Sceneggiatura: Alan Sharp e Lukas Heller da un racconto di Roger Zelazny - Fotografia: Harry Stradling jr - Scenografia: Preston Ames - Effetti speciali: William Cruse Musica: Jerry Goldsmith - Interpreti: George Peppard, Jan-Michael Vincent, Dominique Sanda, Paul Winfield Stati Uniti 1977.

Un classico tema della fantascienza letteraria e cinematografica: il «dopobomba». Dopo la terza guerra mondiale, si sposta l'asse terrestre, e il pianeta subisce immense devastazioni. Un gruppetto di sopravvissuti parte da una base nucleare americana in cerca di altri superstiti, magari meglio organizzati. Destinazione è Albany. Il viaggio lo fanno a bordo di un Land Master, sorta di colossale «rinoceronte meccanico», provvisto di mille aggeggi di vario tipo, capace di procedere speditamente sia per terra che per mare. A bordo ci sono un maggiore dell'aviazione, un ex ufficiale, una ex cantante e un ragazzino (altri due muoiono per strada). Nel loro peregrinare incontrano momenti per lo più spiacevoli: o persone ben poco disposte alla fratellanza, o uragani, oppure scarafaggi carnivori ai quali sfuggono a stento (uno degli episodi meglio riusciti del film, tra l'altro).

Alla fine, dopo un immane sommovimento che coinvolge tutto il pianeta, l'asse si riassesta, il cielo torna normale e improvvisamente, quasi grazie a un colpo di bacchetta magica, si scopre che ad Albany la radio ha ripreso a trasmettere; la strada che porta in città è in ottimo stato, di colpo il paesaggio desertico appare verde, ridente, con tanta erba e alberi. E la città è intatta, con tanta gente che accoglie festosamente i viaggiatori. Happy End.

Mi sono volutamente soffermato a lungo sulla storia del film, perché, in fondo, raccontarla è già di per sé un modo di darne un giudizio. Giudizio che non può non essere negativo: nonostante un promettente cast, l'opera è infatti debolissima, la sceneggiatura estremamente povera, i personaggi psicologicamente pressoché inesistenti, la successione degli eventi meccanica, la conclusione decisamente ridevole nella sua faciloneria.

Un prodotto quindi che punta sull'idiozia del pubblico, principalmente, nella speranza che esso sia composto da tanti gonzi che si lasciano affascinare da quattro effetti speciali e che non chiedono altro che uno stupido e assurdo finalino accontentatutti. Così, ne sono certo, non e. e il film di Smight (che pure in passato ha diretto qualcosa di buono) è destinato ad avere il discreto insuccesso che si merita.

Accanto a un George Peppard poco espressivo come sempre c'è Jan-Michael Vincent, che tenta di dare un minimo spessore alla sua figura, e una Dominique Sanda irrimediabilmente spaesata in un film dove l'unica cosa che le viene richiesta, sul piano interpretativo, sono un paio di urla di terrore.

carr.

QUESTA SERA SUL VIDEO

Diario di un giudice

«Diario di un giudice» (Rete 1 - ore 20.40 - colore) — In onda la prima puntata dello sceneggiato liberamente tratto dall'omonimo libro di Dante Troisi, regia di Marcello Baldi. Interpreti principali: Sergio Fantoni e Ilaria Occhini. Scritto nel 1955, è il diario di un uomo vittima della solitudine cui lo costringe la sua professione. A vent'anni dalla pubblicazione (Einaudi), che suscitò numerose polemiche, le denunce contenute nel «diario» di Troisi rivelano una impressionante validità. Andrea Sarlo fa il giudice a Benevento dove viene celebrato un «processone». Tocca a lui dirigere il dibattito, in qualità di presidente del collegio giudicante. In cuor suo fa un bilancio della propria carriera che risulta negativo: a cinquant'anni si sente stanco e deluso. L'avvocato della difesa (imputati sono due uomini potenti del Nord) ricusa lui, Sarlo, per il suo orientamento ideologico. Un modo come un altro per rimandare l'ora della resa dei conti. Sarlo decide di non opporsi al corso degli eventi. Intanto avviene un fatto importante che, dopo il rinvio del «processone», scuote i giudici del tribunale di Benevento: l'evasione, dal carcere locale, di un criminale che aveva ucciso il predecessore dell'attuale presidente capo minacciando una strage di giudici.

* * *

«Io te tu io» (Rete 2 - ore 20.40) — Quarto appuntamento con Walter Chiari e Vittorio Caprioli. Quest'ultimo si esibisce in caratterizzazioni che lo imposero all'attenzione del pubblico sin dall'epoca dei «Gobbi», il trio formato da lui insieme con Franca Valeri e Bonucci. Ancora monologhi di Chiari e gli «sketches» dei fratelli De Rege. Ospite di turno Laura D'Angelo, la ragazza di «Odeon».

I programmi RAI-TV

RADIOUNO

Giornali radio: 6, 10.10, 13, 17, 19, 21, 23. 6: Risveglio musicale; 6.30: Fantasia; 7.35: Culto evangelico; 8.40: La nostra terra; 9.10: Il mondo cattolico; 9.30: Santa messa; 10.20: Prima fila; 10.45: A volo ridente; 11.05: Prima fila; 11.35: Special; 12.10: Prima fila; 12.20: Rally; 13.30: Prima fila (2); 13.45: Perfida Rai; 14.40: Carta bianca; 15.50: Tutto il calcio minuto per minuto; 17.10: Music show; 17.45: Radiouno per tutti; 19.30: Ascolta si fa sera; 19.35: Asterisco musicale; 19.50: Arabella di Strauss; 22.45: Intervallo musicale; 23.05: Radiouno domani; Buonanotte da.

RADIODUE

Giornali radio: 7.30, 8.30, 9.30, 11.30, 12.30, 13.30, 15.30, 16.55, 18.30, 19.30, 22.30. 6: Domande a radiodue; 8.15: Oggi è domenica; 6.45: Videoflash; Programmi TV commentati da critici e protagonisti; 9.35: Gran varietà; 11: No, non è la BBC; 12: GR2 anteprima sport; 12.15: Revival; 12.45: Il gambero; 13.40: Con rispetto spar..Lando; 14: Trasmissioni regionali; 14.30: Canzoni di serie «A»; 15: Domenica sport (2); 17.45: Disco azione; 19: Jazz graffiti; 19.40: Ventiminuti con James Last; 20.10: Opera '78; 21: Radiodue ventunoventinove; 22.45: Buonanotte Europa.

RADIOTRE

Giornali radio: 6.35, 8.45, 10.45, 12.45, 13.45, 14.45, 19, 20.45, 23.55. 6: Quotidiana radiotre - La mattina di radiotre in diretta dalle 6 alle 9 - Lunario della musica; 7: Il concerto del mattino (2); 9: La stravaganza; 9.30: Domenicatre; 10.15: I protagonisti; 11.30: Il tempo e i giorni; 12.45: Panorama italiano; 13: I poeti italiani di Mozart; 14: La musica degli altri; 15: Come se; 17: Invito all'opera: Lucia di Lammermoor di Donizetti; 19.15: Libri ricevuti; 19.30: Edward Grieg; 19.50: Libri ricevuti; 20: Il discofilo; 21: I concerti di Milano della Rai; 22.25: Un maestro del settecento francese: Jean Philippe Rameau; 23.25: Il jazz.

RADIO TRIESTE

8.40: Il Gazzettino; 8.50: Vita nei campi - Trasmissione per gli agricoltori del Friuli - Venezia Giulia; 9.15: Santa Messa; 12: Il teatro di Angelo Cecchelin - a cura di Damiani e Grisancich nell'interpretazione del Teatro Popolare «La Contrada» - Regia di Francesco Macedonio; 12.35: Il Gazzettino; 17.12: Sport, musica e cronaca - Edizione speciale del Gazzettino del Friuli - Venezia Giulia.

Programma per gli italiani in Istria:

13.30: L'ora della Venezia Giulia; 14: Il teatro di Angelo Cecchelin - a cura di Damiani e Grisancich nell'interpretazione del Teatro Popolare «La Contrada» - Regia di Francesco Macedonio (replica); 14.30: L'opera in 30 minuti - Un programma di Carlo de Incontrera.

Programma in lingua slovena:

GR: 8, 11, 12, 14, 19; Gazz. reg.: 11, 14, 19, 8.15: Il nostro buongiorno; 8.30: Rubrica dell'agricoltore; 9: S. Messa dalla Chiesa del SS. Ermacora e Fortunato di Roiano; 9.45: Le campane del Natisone; 10.15: Cordialmente in musica; 10.30: Gita domenicale a San Giorgio di Resia; 11.05: Teatro dei ragazzi: «Vera, la violetta», di Radivoj Rehar; 11.35: Musica religiosa; 12.15: Musica a richiesta; 13: Uomini al microfono; 13.20: Abbiamo trasmesso, selezione dai programmi della settimana; 15: Domenica pomeriggio: Musica e sport; Itinerari turistici; Collegamenti diretti con manifestazioni.

TV RETE 1

11.00 Dalla Cattedrale di Noto (Siracusa): Santa Messa.
11.55 Incontri della domenica.
*12.15 «Agricoltura domani», a cura di G. Minoli. **
*13.00 «Tg l'una», a cura di Alfredo Ferruzza. **
*13.30 Tg1 notizie. **
*14.00 - 19.50 «Domenica in...», condotta da Corrado. **
*— «Cronache e avvenimenti sportivi», a cura di Paolo Valenti — In... apertura — 14.10 Notizie sportive — 14.15 In... sieme — 14.30 «Disco ring», rubrica musicale — 15.05 In... sieme — 15.20 Dove corri Joe? «Un amico in pericolo», telefilm — 15.45 Notizie sportive — 15.50 In... sieme — 16.10 L'allegra banda di Yoghi presenta: «Lo sceicco egoista» — 16.30 In... sieme — 16.45 90.o minuto 17.05 In... sieme — 17.10 Sulle strade della California: «Carte di credito», telefilm — 18 In... sieme — 18.55 Notizie sportive — 19 Un tempo di una partita di Serie A — 19.45 In... somma. **
*— Che tempo fa. **
*20.00 Telegiornale. **
*20.40 «Diario di un giudice», sceneggiato, 1.a punt. **
*21.45 «La domenica sportiva», cronache filmate. **
*22.45 «Prossimamente», programmi per sette sere. **
*— Telegiornale * — Che tempo fa.*

TV RETE 2

*12.30 «L'incredibile coppia» - «Paddington», cart. an. **
*13.00 Tg2 - Ore tredici. **
*13.30 Renzo Arbore presenta: «L'altra domenica». **
*15.15 «Prossimamente», programmi per sette sere. **
*15.30 - 17.15 «Diretta sport», dall'Italia e dall'estero. **
*17.15 «Comemai», fatti, musica e cultura oggi. **
18.15 Calcio: Un tempo di una partita di Serie B.
*18.55 Barnaby Jones: «Occhio non vede», telefilm. **
*— Previsioni del tempo. **
*19.50 Tg2 - Studio aperto. **
*20.00 «Domenica sprint», in studio Guido Oddo. **
20.40 «Io te tu io», con V. Caprioli e W. Chiari, 4.a tr.
*21.50 «Tg2 - Dossier», il documento della settimana. **
*22.45 Tg2 - Stanotte. **
23.00 XXXII Sagra musicale Umbra: «Alle fonti del jazz», concerto spettacolo di Giorgio Caslini, con Luigi Proietti e Simona Caucia, 2.a puntata.

** Programmi a colori — * Parzialmente a colori*

Radio Capodistria

7: Buongiorno in musica; 7.30: Giornale radio; 8.30: Domenica mattina con Gisella Pagano; 9.15: L'orchestra Heinz Kiessling; 9.30: Ti ricordi Eumir Deodato; 10.30: Notiziario; 10.32: Mini juke box; 10.45: Vanna; 11: Fatti ed echi; 11.15: Canta Gianni Bella; 11.30: Kim, il mondo giovane; 12: Colloquio con gli ascoltatori; 12.10: Musica per voi; 12.30: Giornale radio; 12.40: I punti sulle I; 13: Brindiamo con; 13.30: Notiziario; 14: Automobile story; 14.30: Notiziario; 14.33: Le canzoni più della settimana; 15: Stretta di mano; 15.10: L'orchestra Enrico Intra; 15.30: Folk e no; 16: Io ascolto, tu ascolti; 19.30: Crash; 20: Incontro con i nostri cantanti; 20.30: Notiziario - La domenica sportiva; 20.32: Rock party; 21: Sipario radiofonico; 21.45: Piccoli capolavori di grandi maestri; 22.30: Giornale radio; 22.45: Ballabili.

TV Svizzera

10: Da Rhazuns Santa Messa; 10.50: In Eurovisione da Lahti (Finlandia); Campionati mondiali di sci - Fondo 30 km maschili; 14: Telegiornale; 14.05: Telerama; 14.30: Tele-rivista; 14.45: Un'ora per voi; 15.45: Osteria addio; 16.15: In Eurovisione da Lahti (Finlandia): Campionati mondiali di sci - Salto combinata trampolino 70 m; 17.30: Nepal, un regno che si adegua - Documentario della serie «Taccuino asiatico»; 17.55: Guerra a Morro Coyo - Telefilm della serie «Lancer»; 18.45: Telegiornale; 18.50: L'arte del bel canto; 19.30: La parola del Signore; 19.40: Il mondo in cui viviamo; 20.05: Incontri; 20.30: Telegiornale; 20.45: Il volo dell'airone; 21.40: La domenica sportiva.

TV Capodistria

12: Telesport - Sci - Lahti: Campionati mondiali 30 km fondo; 18.30: Pallacanestro - Campionato jugoslavo: Metalac - Brest; 19.30: L'angolino dei ragazzi; 20: Canale 27 - I programmi della settimana; 20.15: Punto d'incontro, settimanale del telegiornale; 20.35: «Il cadavere in cantina», film; 2.05: Musicalmente - Luci della ribalta, spettacolo musicale.

TV Lubiana

8.10: Notiziario; 8.25: Jugoslavia, buon giorno; 8.55: Romanzo sceneggiato; 9.35: «I terrieri» serie TV; 10.30: Il grande ragazzo e la scarpa; 11.30: TV degli agricoltori; 12.30: Notiziario; 14.25: Pomeriggio sportivo; 16.05: Film; 17.45: Pallacanestro: Metalac - Brese; 19.30: Telegiornale; 20: Il ritorno dei proscritti, sceneggiato televisivo; 21: Documentario; 21.20: Telegiornale; 21.50: Rassegna sportiva.

TV Zagabria

10: TV dei ragazzi; 11: Musica popolare; 11.30: TV degli agricoltori; 13.40: La TV e i telespettatori; 15: Pomeriggio festivo; 19.15: Cartoni animati; 19.30: Telegiornale; 20: Serie drammatica; 21.05: Documentario; 21.35: Telegiornale; 21.55: Rassegna sportiva.

TEATRI E CINEMATOGRAFI

TEATRO STABILE DEL FRIULI-VENEZIA GIULIA

POLITEAMA ROSSETTI
ore 16 ultima replica de
LA FANTESCA
In abbonamento - tagliando n. 3

dal 22 al 26 febbraio
LILLA BRIGNONE RENZO PALMER
in
CHI HA PAURA DI VIRGINIA WOOLF?
di Edward Albee
con
GIAMPIERO BECHERELLI
SERENA SPAZIANI
regia di FRANCO ENRIQUEZ

Prenotazioni Biglietteria Centrale di Galleria Protti, da oggi. - Abbonati sconto 30 e 20 per cento.

AUDITORIUM
dal 24 al 26 febbraio
IL TEATRO DELLE OMBRE
di Lourdes Castro
e Manuel Zimbro

Tre sole repliche di uno spettacolo eccezionale - Prenotazioni Biglietteria Centrale - Abbonati sconto 30 per cento.

TEATRO COMUNALE «GIUSEPPE VERDI» — Stagione lirica 1977-78. Martedì alle ore 20 quinta rappresentazione (turni C-E) di «Elettra» di Richard Strauss. Direttore George A. Albrecht. Regia di Alfred Wopman

TEATRO COMUNALE «GIUSEPPE VERDI» — Stagione lirica 1977-78. Mercoledì alle ore 20 prima rappresentazione (turni A-F) di «Sette canzoni» di G. F. Malipiero e «Pagliacci» di R. Leoncavallo. Direttore Giacomo Zani. Regia di Dario Dalla Corte. Biglietti presso la biglietteria del teatro (tel. 31948).

TEATRO STABILE - POLITEAMA ROSSETTI — Ore 16: «La fantesca» di G. B. Della Porta (ultima replica). Edizione del Teatro Stabile di Bolzano. In abbonamento: tagliando n. 3 (alternativa). Abbonati con tagliando 3 esaurito L. 2500. Prenotazioni Biglietteria Centrale di Galleria Protti.

TEATRO STABILE - POLITEAMA ROSSETTI — Dal 22 febbraio Lilla Brignone e Renzo Palmer in «Chi ha paura di Virginia Woolf?» di Albee. Fuori abbonamento: sconti 30 e 20 per cento agli abbonati. Prenotazioni Biglietteria Centrale di Galleria Protti 2.

GRATTACIELO
L'ALTRA FACCIA DI MEZZANOTTE
Vietato ai minori di 18 anni

OGGI AL CAPITOL
Il bellissimo film di L. BUNUEL
Quell'oscuro oggetto del desiderio

OGGI AL MODERNO
SPETTACOLARE!
INDIANS
(INDIAN STORY)

OGGI ALL'AURORA
I NUOVI MOSTRI
SORDI MUTI
TOGNAZZI GASSMAN

TEATRO STABILE - AUDITORIUM. Dal 24 al 26 febbraio «Il teatro delle ombre» di Lourdes Castro e Manuel Zimbro. Tre sole repliche di uno spettacolo eccezionale. Prenotazioni Biglietteria Centrale di Galleria Protti 2.

TEATRO CRISTALLO. — Solo mercoledì 22 febbraio cinema-varietà — Nino Guida presenta la rivista «La spiaggia» con la vedette parigina Corinne Vastal; Dedè Fiorelli, Corinna Bel's, Franca Bucci, Teresa e Maurizio, Silvana Gabor, Lilio Berti, e per la prima volta in Italia il Duo Granada. Sullo schermo «Vaghe stelle dell'orsa maggiore». I premio a Venezia. V.m. 18 anni. Prezzo L. 2500.

ARISTON - I.N.C. (telefono 741093). 15, ult. 22: «Allegro non troppo». Il capolavoro di Bruno Bozzetto. Il cartone animato che sta battendo tutti i record d'incasso. Per tutti.

EDEN. 16, 18, 20, 22.15: «Le notti porno nel mondo». Technicolor. V.m. 18 anni. Sospese le tessere.

EXCELSIOR. 16, 18, 20, 22.15: «Io, Beau geste e la Legione straniera» con Marty Feldman, Ann Margret.

FENICE. 16, 18, 20, 22.15: «L'ultima odissea» con George Peppard, Jan-Michael Vincent e Dominique Sanda.

FILODRAMMATICO. 15, ultima 22: «Le ragazze dal ginecologo». Severam. v.m. 18 anni.

GRATTACIELO. 16, 19, 22. Una movimentata storia moderna, tra passioni, intrighi erotismo: «L'altra faccia di mezzanotte». Technicolor con John Beck, Susan Sarandon. Rigorosamente v.m. 18 anni.

MIGNON. 14, ult. 21.30: «La scarpetta e la rosa». Ultimi giorni.

NAZIONALE. 13, 17, 21: «Via col vento» con Clark Gable, Vivian Leigh.

RITZ. 16, 18, 20, 22.15: «Poliziotto senza paura». Technicolor. V.m. 14 anni. Con M. Merli e J. Collins. Sospese tutte le tessere.

AURORA. 15.30. Tipici personaggi del nostro tempo sono «I nuovi mostri». L'ultimo divertentissimo film di M. Monicelli con A. Sordi, O. Muti, V. Gassman e U. Tognazzi. Technicolor.

CAPITOL. 15.30, ult. 21.30. Cos'è «Quell'oscuro oggetto del desiderio» che condiziona la vita e la tranquillità di un uomo maturo ed equilibrato? E' il tema dell'ultimo bellissimo film di L. Bunuel con F. Rey che ha raccolto i massimi consensi di pubblico e di critica. Technicolor.

CRISTALLO. 15.30. Damiano Damiani presenta un drammatico film di spionaggio «Goodbye e amen» con John Firsythe, Tony Musante e Claudia Cardinale. Grande successo.

MODERNO (adiacente Hotel San Giusto). 15.30. Lo spettacolare, eccezionale technicolor «Indians» (Indian Story) di R. Heffron con J. Whitmore e N. Romero.

VITTORIO VENETO. 14.45, 16.30, 18.20, 20.10, 22. Technicolor. Capolavoro giallo di L. Fulci con Jennifer O'Neill, Gabriele Ferzetti, Marc Porel, J. Josko, Evelyn Stewart in «Sette note in nero». V.m. 14 anni. Si consiglia di vedere il film dall'inizio.

IMPERO. 15. Buon divertimento con «Ride bene... chi ride ultimo». Interpretato da Chiari, Bramieri, Caruso e Salce. Technicolor.

ABBAZIA. 15: «Il corsaro nero». Il più romantico, intrepido e amato dei personaggi di E. Salgari, interpretato da Kabir Bedi, C. André e M. Ferrer. Techn. Domani Cinema d'essai con il film di F. Zeffirelli: «La bisbetica domata».

ALCIONE (tel. 796162). 14.30: «L'altra metà del cielo». Monica Vitti è il diavolo tentatore di Padre Adriano Celentano che la vuol redimere nella brillante e divertente commedia di Franco Rossi. Technicolor.

ALDEBARAN. 14.30, ult. 21.30: «Basta che non si sappia in giro!». Divertente technicolor con Nino Manfredi e Monica Vitti. V.m. 14 anni.

ASTRA. 15. Una straordinaria e fantastica avventura in technicolor: «Gorgo» con B. Travers. Per tutti.

IDEALE. 15, ult. 21.54. Technicolor. «Apache». Cliff Potts, Xochitl. Western. Ultimo giorno.

LUMIERE 14.30, ult. 22 (via Flavia 9). Rassegna del film di fantascienza: «L'invasione: Marte attacca Terra» con S. Brady e Sheref North. Technicolor.

RADIO. 15: «2002 la seconda odissea». Una meravigliosa avventura oltre i confini del tempo e dello spazio con B. Dern, Canzoni originali cantate da Joan Baez.

SALESIANI. 15: «5 matti alla guerra». Supercomico con i «Charlots».

SAN GIOVANNI. 15, ult. 21: «I magnifici tre» con R. Vianello, W. Chiari, U. Tognazzi. Technicolor comico.

Riduzioni ENAL: Ariston.

MUGGIA

VERDI. 15. Dino De Laurentiis presenta Charles Bronson nel capolavoro «Sfida a White Buffalo» con Jack Warden, Willy Sampson e Kim Novak. Un film per tutti in technicolor.

VOLTA. 15. Enrico Montesano, Gabriella Ferri e Pippo Franco nel comicissimo e divertentissimo film «Remo e Romolo storia di due figli di una lupa». Technicolor.

UDINE

ARISTON. 16: «La fine del mondo nel nostro solito letto in una notte piena di pioggia». V.m. 18 anni.
CAPITOL. 16.30-20.30: «Via col vento».
CENTRALE. 15.30: «Un altro uomo, un'altra donna».
CRISTALLO. 15: «La mondana felice».
DIANA. 18: «La figliastra».
ODEON. 16: «Indians».
PUCCINI. 15: «Il bel Paese».

GORIZIA

MODERNISSIMO - I.N.C. 15 - 22: «Antonio Gramsci: i giorni del carcere».
CORSO. 15 - 22: «Marcia o muori» (La bandera) con T. Hill e C. Deneuve. Scope a colori.
VERDI. 16.45 - 21: «Via col vento» con C. Gable e V. Leigh. Scope a colori.
CENTRALE. 15 - 22: «I due superpiedi quasi piatti» con T. Hill e B. Spencer. Scope a colori.
STELLA MATUTINA. 14.30 - 18.30: «Hindenburg» con G. C. Scott e A. Bancroft. Colori.

MONFALCONE

EXCELSIOR. 14: «Io e Annie» con Woody Allen e Diane Keaton. Colori.
PRINCIPE. 14: «Marcia o muori» (La bandera) con Terence Hill e Catherine Deneuve. A colori.
SAN MICHELE. 14: «Il temerario» con Robert Redford. Scope a colori.
MARCELLIANA. 14.30: «L'erede di Robin Hood» con Bob Shaw e Dawn Kennedy. Colori.

Enorme successo
Al Nazionale
Vincitore di 9 Premi Oscar.
Il film che ha entusiasmato intere generazioni!
VIA COL VENTO
TECHNICOLOR® Un film MGM distr. CIC

STARANZANO

EDISON. 14: «Tutti figli di Mamma Santissima» con P. Colizzi e O. Muti. Colori.

GRADO

CRISTALLO. 15 - 17: «...Più forte ragazzi!» con Terence Hill e Bud Spencer. Technicolor — 19.30 - 21.30: «L'esorcista II: l'eretico» con Linda Blair, Louise Fletcher, Richard Burton. Technicolor. V.m. 14 anni.

CERVIGNANO

NUOVO. «Guerre stellari». Il film del secolo dove il pubblico viene lanciato in un'orbita spaziale facendolo vivere e sognare per tutta la durata dello spettacolo.

CORMONS

TEATRO COMUNALE. Ore 20.45 — Stagione di prosa «Cormons Teatro 78» — «L'idiota». Riduzione teatrale di Dellagiacoma. Compagnia «Teatroggi» con Bruno Cirino, Leda Negroni, Paola Bacci. Regia di Aldo Trionfo. Primo spettacolo in abbonamento.

GRADISCA

COMUNALE. 15 - 21: «La collina degli stivali» con T. Hill e B. Spencer.

RONCHI

RIO. «Pane, burro e marmellata». Prima visione di zona.
EXCELSIOR. «La orca».

PALMANOVA

ITALIA. «Rocky» con S. Stallone.
GARIBALDI. «Tre tigri contro tre tigri».

SAN DANIELE

T. CICONI. «...Più forte ragazzi!» con T. Hill e Bud Spencer.

CASARSA

ROMA. «Salò o le 120 giornate di Sodoma».

PORDENONE

VERDI. 14.30: «L'animale». Avventuroso.
CRISTALLO. 14.30: «Grazie tante, arrivederci». Sexy. V.m. 14 anni.
SUPERCINEMA. 14.30: «Certi piccolissimi peccati». Brillante.
CAPITOL. 14.30: «Tom Boy». Sexy. V.m. 18 anni.
DON BOSCO. 14: «La pietra che scotta».

CORDENONS

RITZ. 14.30: «Pane, burro e marmellata». Commedia.

AZZANO DECIMO

MODERNISSIMO. 14.30: «Bruciati da cocente passione». V.m. 14 anni.

SACILE

ZANCANARO. 14.30: «Sahara Cross». Avventuroso.
NUOVO. 14.30: «L'inquilina del piano di sopra». Commedia. V.m. 14 anni.

MANIAGO

MANZONI. «Holocaust 2000».

SPILIMBERGO

MODERNO. «Tre tigri contro tre tigri». Commedia.

PIANCAVALLO

CINECLUB. «Cadaveri eccellenti».

RISTORANTI E RITROVI

ATTRAZIONE OGGI AL DANCING PARADISO
Trieste, via Flavia, bus 20 - 23, tel. 812391 — Pomeriggio e sera il complesso «CAELESTIUM». Grande successo. Ingresso lire 2.000.

RISTORANTE «MARGUTTA» — Via Donota 4
Seralmente concertino. Servizio dopo teatro.

PIZZERIA GRETTA
Nuova gestione. Specialità pizze. Lo chef Nino con la sua cucina. Via Carmelitani, 10. Tel. 410058.

RISTORANTE «SLAVKO»
Avverte la gentile clientela che riapre domenica 19 corrente con i suoi noti piatti di pesce. Telefono 225393.

DISCOTECA WHISKY A GO GO
Tel. 200185. Aperto ogni sera. The danzanti dalle 16 alle 20. Lunedì chiuso.

DISCO CLUB 7 NANI — SISTIANA
Festivi dalle 15.30 alle 19.30.

WANG HO — REDIPUGLIA
Discoteca, ristorante notturno. Prenotazioni. Tel. 79198.

LA TARTARUGA - Scodovacca - Tel. 0431 - 30349
Tutte le sere Discoteca e Ristorante notturno. Nuova gestione Enrico e disc jockey Dominique. Domenica e festivi apertura ore 15. Lunedì chiuso.

LOVE STORY DANCING DI BUTTRIO
Oggi pomeriggio e sera con gli EVA 2.000.

Successo all'Ariston I.N.C.
Una meravigliosa Fantasia di musica e colori!
Allegro non troppo
un film di BRUNO BOZZETTO
soggetto e sceneggiatura di BRUNO BOZZETTO
GUIDO MANULI MAURIZIO NICHETTI
distribuzione ROXY INTERNATIONAL
colore della TECHNOSPES
musiche dirette da HERBERTH VON KARAJAN
PRELUDIO AL POMERIGGIO DI UN FAUNO di CLAUDE DEBUSSY
DANZA SLAVA N.7 di ANTONIN DVORAK BOLERO di MAURICE RAVEL
VALZER TRISTE di JEAN SIBELIUS CONCERTO IN C-DUR di ANTONIO VIVALDI
L'UCCELLO DI FUOCO di IGOR STRAVINSKY
ORE 15 - 16.45 - 18.30 - 20.15 - 22 PER TUTTI
Ingresso 1000 Ridotti 700 — Il disco con la colonna sonora del film verrà offerto in omaggio dal Negozio Ricordi di via S. Lazzaro al 50.o al 500.o e al 1000.o spettatore

Al Cinema RITZ
GRANDE RITORNO DEL POLIZIOTTO PIU' ODIATO E TEMUTO DALLA MALAVITA!
MAURIZIO MERLI
POLIZIOTTO SENZA PAURA
VIETATO AI MINORI DI 14 ANNI

Al Cinema RADIO
Tel. 793008
2002
LA SECONDA ODISSEA

ULTIMI GIORNI
AL MIGNON
LA SCARPETTA E LA ROSA

All'EDEN
LE NOTTI PORNO NEL MONDO
Vietato ai minori di 18 anni

IMMINENTE A TRIESTE
Titanus
L'UOVO DEL SERPENTE
un film di INGMAR BERGMAN
con LIV ULLMANN
DAVID CARRADINE
GERT FROEBE · HEINZ BENNENT · GLYNN TURMAN
e JAMES WHITMORE
L'UOVO DEL SERPENTE

PER ESIGENZE DI PROGRAMMAZIONE IL FILM E' ALLE ULTIME REPLICHE
AL GRATTACIELO
L'altra Faccia di Mezzanotte
20th CENTURY-FOX presenta
una realizzazione di FRANK YABLANS prodotto da MARTIN RANSOHOFF-FRANK YABLANS
L'ALTRA FACCIA DI MEZZANOTTE un film di CHARLES JARROTT con MARIE-FRANCE PISIER
JOHN BECK-SUSAN SARANDON-RAF VALLONE prodotto da FRANK YABLANS
produttore esecutivo HOWARD W. KOCH, JR. diretto da CHARLES JARROTT
sceneggiatura di HERMAN RAUCHER e DANIEL TARADASH tratto dal romanzo di SIDNEY SHELDON
musica di MICHEL LEGRAND architetto JOHN DeCUIR COLORE DE LUXE®
VIETATO AI MINORI DI 18 ANNI

Successo AL FENICE
20th Century Fox presenta
L'ULTIMA ODISSEA
GEORGE PEPPARD · JAN-MICHAEL VINCENT · DOMINIQUE SANDA
PAUL WINFIELD · HAL LANDERS · BOBBY ROBERTS · JEROME M. ZEITMAN · PAUL MASLANSKY
JACK SMIGHT · ALAN SHARP · LUKAS HELLER · ROGER ZELAZNY · JERRY GOLDSMITH · LANDERS ROBERTS ZEITMAN
SOUND 360 S.M. (patent pending)

Successo all'EXCELSIOR
Una storia riproposta e demitizzata dal più originale comico del momento: Marty Feldman se avete dimenticato come si fa a ridere, ecco una delle poche occasioni per ricordarvelo.
UN FILM DI MARTY FELDMAN
IO, BEAU GESTE E LA LEGIONE STRANIERA
MARTY FELDMAN ANN-MARGRET MICHAEL YORK
PETER USTINOV e JAMES EARL JONES
"IO, BEAU GESTE E LA LEGIONE STRANIERA"
TREVOR HOWARD · HENRY GIBSON · TERRY-THOMAS
Sceneggiatura di MARTY FELDMAN & CHRIS ALLEN
Soggetto di MARTY FELDMAN & SAM BOBRICK · Musica di JOHN MORRIS
Regia di MARTY FELDMAN · Prodotto da WILLIAM S. GILMORE
Produttori Esecutivi HOWARD WEST e GEORGE SHAPIRO
TECHNICOLOR® Un film Universal distr. CIC

MERCOLEDI' 22 FEBBRAIO
FRANCO CALIFANO
ALBERGO DISCOTECA
Nepenthes
CLUB DUINO
Per prenotazioni telefonare: 208114 - 208607.

OGGI
Chiusura dell'accettazione scommesse: ore 15.10
TRIS Montebello
con la formula della TRIS del venerdì la corsa dalle
quote milionarie

(pensate: sono pochi spiccioli al giorno)

diecimila

soltanto diecimila al mese

Francamente, diecimila lire oggi sono proprio pochine. Eppure, anche con sole diecimila lire al mese, grazie all'**Universaltecnica** (o alla ditta **Fulvio Bacchelli**) potete acquistare un **TV color,** o **una serie di elettrodomestici,** o **l'impianto ad alta fedeltà,** o **l'autoradio,** o **quello che preferite.** Senza firmare cambiali, senza scadenze fisse, senza "avvisi" a domicilio, e con la possibilità di pagare anche durante un'eventuale assenza, presso il più piccolo ufficio postale o allo sportello di una banca. Una novità clamorosa.

UNIVERSALTECNICA

Corso Saba 18, via Zudecche 1, piazza Goldoni 1

fulvioBacchelli via Machiavelli 3

124 ST ottimo stato, accessoriata vendesi. 811582. 3404 Q

124 familiare 1200 cc rimessa a nuovo con garanzia vendesi via Maiolica 13 garage. 123 Q

126 personal 650 2800 chilometri vendesi prontamente anche rateizzando. Telefonare 417372. 3358 Q

127 confort 6 mesi vendesi. Tel. 771337 lunedì ore ufficio 772183. 469 Q

500 F '68 vendo. Visibile via della Valle 6 pomeriggio. 3422 Q

850 coupé marciante vendo L. 130 mila. Tel. 731613. 3226 Q

1100 D familiare con gancio traino vendo. Perotti, campo Belvedere 2/B. 3383 Q

CAPITALI, AZIENDE
R Lire 200 per parola

A.A.A. CONDIZIONI vantaggiose societarie o di rilevamento offro ditta commerciale articoli tecnici. Scrivere a Publikompass, cassetta 11-E, 34100 Trieste. 3258 R

A.A.A. PRESTITI fiduciari a stipendiati. Sollecitudine, riservatezza. T. 68317, orario 9.30 - 11.30. 2264 R

AFFARONE centralissima bigiotteria - giocattoli - libreria vendo. Telefonare 824802 - 814308. 3240 R

ANTICIPI immediati, cessione quinto stipendio, parastatali, aziendali Fintorino, Paganini 4, tel. 31942. 3306 R

BIBIONE centro vendo negozio merce cedo licenza tab. XIII-XIV: articoli regalo, casalinghi vetreria. Scrivere a Publikompass, cassetta 7-F, 34100 Trieste. 3248 R

CARTOLIBRERIA giocattoli mercerie calzature, ampie vetrine, vendesi. Scrivere a Publikompass, cassetta 40-E, 34100 Trieste. 3000 R

CENTRO servizi generali con agenzia affari con splendido locale centralissimo (piazza S. Giovanni) con 5 vetrine vendo muri o mi associo con persona intraprendente. Telefonare 824802 - 814308. 3240 R

CERCASI barbiere capace per consegna salone. Telef. ore lavoro, 790671. 3157 R

DROGHERIA centrale, avviatissima, vende licenza, arredamento, Immobiliare CIVICA, via San Lazzaro 10. 3293 R

MERCERIA vasta licenza cartolibreria giocattoli ecc. Zona semicentrale vicinanze scuola in via di grande traffico vendesi eventualmente anche locale d'affari. Inintermediari. Scrivere a Publikompass, cassetta 8-F, 34100 Trieste. 3250 R

NEGOZIO RTV fotocine arredato con licenza. Altri vuoti zone diverse. Tel. 68952. 3435 R

PRENDEREI in gestione panetteria con forno. Tel. 413503. 459 R

PRESTITI fiduciari accordiamo, riservatezza massima. Tel. 60285.

SOCIO per attività commerciale pluriennale, cerco. Scrivere a Publikompass, Cassetta 22/E, 34100 Trieste. 3369 R

VENDESI salone parrucchiera. Tel. 54991. 3416 R

VENDESI fabbrica prodotti largo consumo presso bar ristoranti trattorie alimentari Hotel. Esaminansi proposte. Scrivere a Publikompass cassetta 16 E, 34100 Trieste. 2739 R

VIA Cavana locale d'affari 400 mq vasta licenza alimentari, bar, pizzeria, rosticceria, adatto negozio generi agricoli, macchinari, zona sprovvista, cedesi attività. Scrivere a Publikompass cassetta 15 E, 34100 Trieste. 3309 R

CASE, VILLE, TERRENI
S Lire 200 per parola

A.A.A.A.A.A.A. APPARTAMENTO in nuova palazzina via Flavia, soggiorno, stanza matrimoniale, grande poggiolo, tutti comforts, pronto ingresso. Mutuo assicurato. Vende impresa costruttrice, tel. 69267 orario ufficio. 17-2 S

A.A.A.A.A. ATTENZIONE! Non tralasciate l'occasione unica di acquistare subito la vostra abitazione A PREZZO DEFINITIVO (SENZA REVISIONE PREZZO) COMPRESO il terreno su cui sorge il fabbricato e lo scoperto condominiale adiacente, usufruendo di un mutuo agevolato già concesso al 5.50% nel complesso condominiale ALTURA in zona panoramica, tranquilla, a poca distanza dalla città tra Valmaura e Cattinara. Si raggiunge il posto con l'autobus n. 33. Appartamenti da tre e quattro stanze, cucina, doppi servizi, due poggioli, centralnafta, ascensore AMMINISTRAZIONE ECCARDI piazza Sangiovanni 6. Tel. 755885 feriali 16-19, oppure UFFICIO VENDITE sul posto via Brigata Casale tel. 823271 feriali 9-12 e 15-19 (sabato compreso). 3353 S

A.A.A.A.A. ALTURA APPARTAMENTI PRONTINGRESSO, prezzo definitivo vendonsi condominio compreso terreno mutuo fondiario e agevolazioni dell'Impresa. AMMINISTRAZIONE ECCARDI piazza Sangiovanni 6. Tel. 755-885 feriali 16-19 oppure UFFICIO VENDITE sul posto via Brigata Casale tel. 823-271. 3353 S

A.A.A.A.A. VIA GIULIANI appartamenti da due e tre stanze, cucina, bagno wc, poggioli, riscaldamento autonomo gas, ascensore, posti macchina, vendita condominio con possibilità mutui fondiari. AMMINISTRAZIONE ECCARDI piazzia Sangiovanni 6. Tel. 755-885 feriali 16-19. 3353 S

A.A.A.R. PRONTA consegna in zona verde strada per Longera appartamenti 2 stanze, soggiorno, tutti conforts, posti macchina, capolinea bus. Prezzi competitivi, facilitazioni, mutuo ventennale concesso, vende direttamente Impresa Riccesi, via Diaz n. 6, tel. 60481. 3229 S

A.A.A. APPARTAMENTO LIBERO stanza, saloncino, cucinino, bagno - gabinetto, ripostiglio e cantina via Negrelli vendesi condominio. AMMINISTRAZIONE ECCARDI piazza S. Giovanni 6. Tel. 755-885 feriali 16-19. 3353 S

A.A.A. APPARTAMENTO LIBERO V PIANO, due stanze, cucina, bagno-wc, ripostiglio, due poggioli; ascensore; riscaldamento centrale, vista libera, vendesi condominio. AMMINISTRAZIONE ECCARDI piazza Sangiovanni 6. Tel. 755-885 feriali 16-19. 3353 S

A.A.A. BINACOSPINO Residence Opicina ultimi appartamenti arredati e negozi affittansi. Telefonare 7791333 feriali ore 10-12. 102 S

A.B. CAR vende FERDINANDEO bellisismo panoramico salone due stanze due bagni 80 mq di terrazzo, 50.000.000. Tel. 31192. 3424 S

A.B. CAR vende periferico tre stanze cucina bagno veranda in villetta con grande corte vista panoramica, 23.000.000. Tel. 31192. 3424 S

A.B. CAR vende SAN GIACOMO stanza cucina bagno rimesso a nuovo, 13.000.000, tel. 31192. 3424 S

A.B. CAR vende DUINO stanza soggiorno cucinino arredato. Telefono 31192. 3424 S

A.C. ANGELO EMO in palazzina ultimi apartamenti consegna ottobre 3 stanze, cucina, doppiservizi autoriscaldamento, posti macchina, garage, visione progetti e plastico Immobiliare Triestina XXX Ottobre 4, tel. 62636. 3307 S

A.C. ROTONDA BOSCHETTO ultimi due appartamenti 2-3 stanze, cucina, bagno, wc, ascensore, riscaldamento, poggioli Immobiliare Triestina XXX Ottobre tel. 62636. 3307 S

A.C. GHEGA CARDUCCI appartamenti affittati varie grandezze adatti anche ufficio vende Immobiliare Triestina XXX Ottobre 4. telefono 62636. 3307 S

A.C. OCCASIONE appartamenti 1-2-3 stanze, servizi, zone GHIRLANDAIO OSPEDALE MILITARE, TOTI, GATTERI vendonsi Immobiliare Triestina XXX Ottobre 4, tel. 62636. 3307 S

A.C. PIAZZA GARIBALDI vendonsi appartamenti occupati 3-4 stanze, cucina, bagno, wc, poggioli, escensore Immobiliare Triestina XXX Ottobre 4, tel. 62636. 3307 S

A.C. PARAGGI ROSSETTI libero due stanze, 2 stanzette, soggiorno, cucinino, bagno, wc, ripostiglio, poggiolo; riscaldamento autonomo. Altro PIAZZA SCORCOLA salone, 3 stanze, cucina, bagno, wc, riscaldamento, ascensore, vende Imobiliare Triestina XXX Ottobre 4, tel. 62636. 3307 S

A.C. LOCALE BARRIERA occupato mq 150 adatto qualsiasi attività commerciale, vende Immobiliare Triestina XXX Ottobre 4, Telefono 62636. 3307 S

A.C. AFFARONE paraggi via Giulia vendonsi 2 appartamenti occupati lire 6.500.000 trattabili Immobiliare Triestina XXX Ottobre 4, Tel. 62636. 3307 S

A. I. APPARTAMENTI OCCUPATI ZONE: GHIRLANDAIO, ROIANO, BOCCACCIO, PONZIANA, RONCHETO, COMMERCIALE. Vendonsi OTTIMI PREZZI massime facilitazioni pagamento. ESPERIA. Battisti 4. Tel. 750777. 3301 S

A.I. PRESSI STAZIONE. MANSARDA camera, cucina, ascensore. 5 milioni facilitazioni pagamento. ESPERIA. Battisti 4. Tel. 750777. 3301 S

VENDITA APPARTAMENTI

CITTA'

MONTEBELLO in piano attico con grande terrazza panoramica: salone, due stanze, cucinino, servizi separati, cantina, soffitta, box auto. VENDESI con possibilità mutuo Aldisio OCCASIONE PRONTA ENTRATA.

CONTI in piano alto soleggiato: soggiorno, due stanze, cucina, servizi separati, ripostiglio, due poggioli, moderni comforts. PRIMA ENTRATA.

DONADONI soleggiato in ottime condizioni: salone, tre stanze, cucina, bagno, poggiolo, riscaldamento autonomo a metano, grande soffitta. PRONTA ENTRATA.

CARPINETO in complesso residenziale piano alto: soggiorno, matrimoniale, cucina, bagno, ripostiglio, poggiolo, moderni comforts. PRIMA ENTRATA.

ROSSETTI in casa signorile con giardino proprio e ingresso indipendente: salone, matrimoniale, cucina, bagno, ripostiglio, moderni comforts. PRIMA ENTRATA.

COLOGNA in piano alto: soggiorno, matrimoniale, cucina, bagno, ripostiglio, poggiolo, moderni comforts. VENDESI PRIMA ENTRATA.

TIMEUS in buone condizioni piano alto: salone, due stanze, cucina, doppi servizi, ripostiglio, ascensore, riscaldamento centrale. PRONTA ENTRATA.

ROSSETTI in nuova casa signorile: salone, due stanze, cucina, doppi servizi, ripostiglio, poggioli, moderni comforts, possibilità mutuo. PRIMA ENTRATA.

GEPPA in casa signorile: tre stanze stanzetta, cucina, bagno, toilette, riscaldamento autonomo a metano, ascensore. PRONTA ENTRATA.

D'ANNUNZIO bellissimo piano alto: salone, due stanze, tinello con cucinino, doppi servizi, tre poggioli, moderni comforts. VENDESI PRONTA ENTRATA.

REVOLTELLA appartamenti in palazzina prossima consegna con box auto a richiesta: soggiorno, due stanze, cucinetta, servizi, moderni comforts. VENDONSI.

VIA DELL'ISTRIA in palazzina di nuova costruzione, soleggiato: tre stanze, cucina, bagno, poggiolo, cantina, moderni confort. Posto macchina in garage. VENDESI PRONTA ENTRATA.

VALMAURA in palazzina di nuova costruzione: tre stanze, cucina, bagno, ripostiglio, due poggioli, moderni comforts. VENDESI PRONTA ENTRATA.

RESIDENCE «LE FONTANE» la possibilità di ognuno di utilizzare una serie di servizi collettivi tipici di un hotel. Unità residenziali di più tipi anche con mansarda comunicante. MUTUI AGEVOLATI IMMEDIATI. QUOTE MINIME IN CONTANTI. Matrimoniale, soggiorno con cucinino, bagno, alle seguenti condizioni: 2.000.000 acconto, 2.500.000 saldo consegna, 18.500.000 mutuo ventennale.

S. ANDREA appartamento di 84 mq: tre stanze, stanzino, cucina, servizi separati, poggiolo, riscaldamento autonomo a metano. OCCASIONE.

SCALA DELL'ERICA appartamento panoramico: tre stanze, cucina, bagno, poggiolo, cantina, riscaldamento autonomo a metano. POSSIBILITA' MUTUO 50%.

ROIANO in via Giusti piano alto: soggiorno, tre stanze, cucina, doppi servizi, ripostiglio, due poggioli, mq 121, moderni comfort, casa recente. VENDESI 35.000.000.

PIAZZA VICO rimesso a nuovo: camera, cucina, bagno, riscaldamento autonomo a metano. VENDESI 13.000.000.

SAN FRANCESCO in casa recente 150 mq: salone, tre stanze, stanzetta, cucina, tripli servizi, ripostiglio, due poggioli, moderni comforts. VENDESI CON POSSIBILITA' MUTUO.

MAGAZZINO - LOCALE in zona Stazione 140 mq con parcheggio. PRONTA ENTRATA.

VILLE

UNIVERSITA' con due appartamenti ingressi separati e grande giardino di 2.500 mq, moderni comforts, pronta consegna.

DUINO CERNIZZA in costruzione vista mare con giardino 1.200 mq. Disposizione su due piani per complessivi 184 mq. RIFINITURE ACCURATE.

MONTE S. GABRIELE con parco alberato di 800 mq. Disposizione su tre piani per complessivi 448 mq, moderni comforts. CONDIZIONI PERFETTE.

ROSMINI con giardino. Disposizione su tre piani con tavernetta e box auto. PRONTA ENTRATA.

STRADA DEL FRIULI nuova costruzione panoramicissima con giardino, moderni comforts. POSSIBILITA' MUTUO.

OPICINA villino in costruzione abbinato con giardino proprio. Salone, quattro stanze, cucina, mansarda, tripli servizi. POSSIBILITA' MUTUO AGEVOLATO.

ALTOPIANO

OPICINA palazzina in costruzione, zona verde. Vendonsi appartamenti varie dimensioni a prezzi interessanti. Possibilità tavernette, mansarde, box auto e posti macchina. Riscaldamento autonomo proprio, a metano. Rifiniture accurate, moderni comforts condominiali. QUOTE MINIME CONTANTI. MUTUI VENTENNALI AGEVOLATI.

LE DOLINE se vuoi vivere veramente in mezzo al verde. Unità residenziali di più tipi anche con mansarda comunicante. Quote minime in contanti senza aumenti. Mutui agevolati ventennali.

AURISINA in palazzina: due stanze, cucina, bagno, moderni comforts. PRIMA ENTRATA.

SISTIANA in costruzione complesso «CASA GIARDINO» appartamenti in casette a schiera: soggiorno, due stanze, servizi. ULTIMA DISPONIBILITA' MONOLOCALE. Box auto a richiesta. VENDESI CON POSSIBILITA' MUTUO VENTENNALE.

VILLA CARSIA bellissimo panoramico con esposizione soleggiata: soggiorno, matrimoniale, cucina, bagno, ripostiglio, terrazza, moderni comforts. PRIMA ENTATA CON POSSIBILITA' MUTUO AGEVOLATO.

OPICINA CENTRO in palazzina zona verde: soggiorno, stanze, stanzetta, cucina, bagno, poggiolo, posto macchina, moderni comforts. PRIMA ENTRATA CON POSSIBILITA' MUTUO.

OPICINA in via dei Salici: soggiorno, matrimoniale, cucina, servizi separati, ripostiglio, poggiolo, riscaldamento autonomo a metano. PRONTA ENTRATA.

AURISINA in palazzina zona verde con box auto a richiesta. APPARTAMENTO CON MANSARDA: due stanze, cucina, bagno, mansarda, ripostiglio, poggioli, moderni comforts. PRONTA ENTRATA CON MUTUO APPROVATO.

DUINO appartamenti nuovi di 80 mq; tre stanze, cucina, bagno, ripostiglio, poggioli, moderni comforts, giardinetti propri. MUTUO APPROVATO.

AFFITTATI

VALORE 37.000.000 PREZZO DI VENDITA 22.000.000. In Piazza Volontari Giuliani: quattro camere, cucina, doppi servizi, cantina. VENDESI REDDITO 45.000 MENSILI.

VALORE 21.000.000 PREZZO DI VENDITA 14.000.000. In via Ghirlandaio: due stanze, cucina, bagno, poggiolo, riscaldamento centrale. VENDESI REDDITO 40.000 MENSILI.

VALORE 18.000.000 PREZZO DI VENDITA 11.000.000. In via Giacinti: camera cucina bagno ripostiglio poggiolo ascensore riscaldamento centrale VENDESI REDDITO 45.000 MENSILI

VALORE 24.000.000 PREZZO DI VENDITA 16.000.000. In via Pindemonte: tre stanze, cucina, bagno, ripostiglio, cantina, riscaldamento centrale. VENDESI REDDITO 25.000 MENSILI.

VALORE 26.000.000 PREZZO DI VENDITA 19.000.000. In via Locchi appartamenti in casa recente: saloncino, matrimoniale, cucina, bagno, terrazza, moderni comforts, cantina. VENDONSI REDDITO 45.000 mensili.

MUGGIA

I MULINI complesso residenziale di nuovo insediamento in zona verde. Unità a prezzi interessanti:

• 10.700.000, monovano per una o due persone con arredamento predisposto a richiesta, quota in contanti 3.210.000.

• 17.500.000, matrimoniale, soggiorno, cucinino, bagno, quota in contanti 5.250.000.

• 25.000.000, due stanze, soggiorno, cucinino, bagno, quota in contanti 7.500.000.

PREZZI BLOCCATI. POSSIBILITA' MUTUI AGEVOLATI.

domus=*la casa*

Agenzia Immobiliare Domus — Galleria Tergesteo - Piazza della Borsa
Telefoni 69210 - 61763 — Orario ufficio: 9 - 12, 16 - 18.30

FULVIA berlina '66 revisionata, bollata, assicurata vendo 350.000. Tel. 793308. 3422 Q

FULVIA coupé '70, motore nuovo, vendo facilitando. Tel. 774309 ufficio. 3422 Q

FURGONE Dyane marzo 1977 2.100.000 vendo. Telefonare ore pasti giorni feriali 731641. 2762 Q

FURGONE Fiat 242 15 q benzina-gas 18.000 km marzo '77 vendesi. Tel. 61967 ore pasti. 3150 Q

GIULIA 1300 Super vendo con impianto gas e gancio traino, gommata. Tel. 758266. 3417 Q

GIULIA 1300 TI 1970 ottimo stato, unipropietario vendesi. Telefonare 411616. 3164 Q

GUZZI 400 GTS 1977 vendesi autofficina Madonna del Mare 12 lunedì. 468 Q

H.D. pronta corse vendo. Tel. 220327. 3213 Q

HONDA 500 four 1974 perfetta, vendesi. Tel. 752144. 3303 Q

KTM 125 anno 1973 vendesi 450.000 trattabili. Telefonare al 746870. 3432 Q

LANCIA 2000 coupé iniezione 1971, 1.500.000, perfettissimo, dilazioni. V. della Valle 6. 3422 Q

LANCIA 2000 berlina gas aria condizionata, accessori. Telefonare n. 754892 ore pasti. 3311 Q

KTM 125 vendo. Tel. 767293. 3260 Q

MAGGIOLONE 1300, km 59.000 perfetto meccanica e carrozzeria vendo. Tel. 200670. 3164 Q

MERCEDES 280 S '71, gas, stereo, occasione vendesi. Visibile via Combi 19. 3422 Q

MERCEDES 450 Sel metallizzata superaccessoriata vendesi occasione. Telef. 040-64585 ore ufficio. 3127 Q

MINI MK2 1969 unico proprietario vendesi. Telefono 791443. 3335 Q

MINI Minor MK3 1970 e Mini 1001 1972 pochi chilometri vendesi anche ratealmente. Autosalone Catullo, via Catullo 1. 3-2 Q

NSU PRINZ 4 1967, 1971 vendesi in ottimo stato. Autosalone Catullo, via Catullo 1. 3-2 Q

NSU PRINZ 1000 c 1971 vendesi anche rateatmente. Autosalone Catullo, via Catullo 1. 3-2 Q

OCCASIONE autocarro ribaltabile Fiat 662N2P pt. 50 q.li 1971 vendesi. Tel. 271015 ore negozio. 3042 Q

OCCASIONE Mini 90 77 km 12700 3 mesi garanzia. Tel. 0481 - 86955. 139 Q

OCCASIONE Fiat 500 motore carrozzeria ottimi assicurata bollata. Telefonare 763935. 3098 Q

OCCASIONISSIME BMW 30 SI 1973, BMW 2002 TII 1973 km 51.000, Ford Taunus 1974 GXL 1600, Peugeot 304/73 tetto apribile radio, Peugeot 304/74, Alfetta 1800 dicembre 1975 gas km 54.000, Simca 1000/73. Visibili garage BMW Sanfrancesco 60, tel. 771222. T.A. 487 Q

PRIVATO vende Taunus 20 M con gancio radio. Tel. 820724. 3236 Q

PRIVATO vende 128 SL, tel. 811200. 13.30-15. 3109 Q

PRIVATO vende affarone GT Junior 1300 revisionatissima 1970, 29 mila km, oppure Giulia TI 1300, 58 mila km originali 1970 con impianto a gas accessoriata perfetta. Tel. 762234 ore pasti. 3440 Q

PRIVATO vende urgentemente solo contanti Matra Bagheera fine '73 bellissima vera occasione visibile domenica fino alle 13. Telefono 723839. 3256 Q

PRIVATO vendo Dyane 6, agosto '77. Tel. 726069. 3378 Q

SIMCA 1000 1968, 300.000 lire. Telef. 224159. 3434 Q

SIMCA 1000 LS, settembre '74, blu metallizzato, unipropietario, ottime condizioni generali, pagamento fino a 30 mesi, vende Walmotor, Carpison 6. 3271 Q

SIMCA 1000 L, '74, vendesi. Telefono 734705. 3089 Q

UNIPROPRIETARIO vende Fiat 126 24000 km. Telefonare orario ufficio 51890. 3269 Q

UNIPROPRIETARIO vende 128 berlina, impianto gas, gomme nuove, meccanica perfetta, affarone. Telef. 53266. 3203 Q

VENDESI A 111 unico proprietario. Tel. 272059 ore pasti. 3153 Q

VENDESI Transit Kombi benzina, ottobre '77, km 4000. Telefonare 729038. 3237 Q

VENDESI Citroen GS perfetta 1972 km 54.000 lire 1.700.000. Tel 724620 491 Q

VENDESI Mini MK3 70 ottimo stato gommata. Tel. 37406 ore 9-13. 3329 Q

VENDESI Vespa 50 special in buonissime condizioni. Tel. ore pasti 750793. 3338 Q

VENDESI 126 coupé dic. 73 stereo, gancio. Tel. ore pasti 825226. 3359 Q

VENDESI Moto BMW bicilindrica. Telefonare entro le 15 o lunedì dalle 20 alle 22 n. 772158. 3143 Q

VENDO Fiat 124 sport coupé. Tel. 756743. 3245 Q

VENDO Fiat 128 2 p '70. Tel. 225133 o 225477. 3374 Q

VENDO Mini 650 fine '66 meccanicamente ottima L. 200.000 trattabili. 39550. 3418 Q

VENDO Vespa Primavera. Telefonare ore 13.30-15.30 tel. 722190. 3392 Q

VENDO Vespa 50 special 4 mesi. Telefonare dalle 13 alle 16 tel. 566845.

VENDO Maggiolone 1300 '73, ottimo stato. Tel. 412573. 458 Q

VENDO R 5 TL in perfette condizioni miglior offerente. Tel. 200670. 3164 Q

VENDO ottimo prezzo GS 1220 '73, perfetta motore 1600 km. Tel n. 792683, pranzo. 3006 Q

VENDO VW 1300 '71, maggiolone, perfette condizioni. Tel. 741707. 3283 Q

VENDO Capri 1300 gas radiomangianastri gommata accessoriata 1.300.000. Telefono 271485. 3336 Q

VENDO Fiat 1100 D revisionata. Androna S. Teola 12 Zorzutti. 3354 Q

VESPA nuova linea 125X, 200E, consegne immediate, rateazioni senza acconti. Concessionaria Piaggio, S. Francesco 46, tel. 764127. 105 Q

VESPA 150 '74 ottimo stato vendesi. Tel. martedì ore negozio 60949. 454 Q

X19 special novembre 1976 perfetta ruote in lega 20.000 km vendesi. Tel. ore ufficio 813204. 470 Q

A.I. CENTRALISSIMO appartamento PRONTENTRATA ascensore, centralnafta. 8 stanze, tripli servizi, veranda ANCHE divisibili per 2 famiglie. Vendesi facilitazioni pagamento. ESPERIA. Battisti, 4. Tel. 750777. 3301 S

A.I. LUSSUOSO CENTRALISSIMO. 4 stanze, salone, doppi servizi, ogni comforts, cantina, posti auto. Vendesi LIBERO PRONTENTRATA. ESPERIA. Battisti 4. Tel. 750777. 3301 S

A.I. OPICINA VILLA BIFAMILIARE. Prontentrata 4 stanze, salone, 4 servizi, taverna, giardino, box auto. Vendesi ESPERIA. Battisti 4. Telefono 750777. 3301 S

A.I. ROIANO. SEMINUOVO V piano VISTA MARE. 2 stanze, saloncino, servizi, poggiolo, ascensore, centralnafta. Vendesi LIBERA 35.000.000 facilitazioni pagamento. ESPERIA. Battisti, 4. Tel. 750777. 3301 S

A.I. VIGNETI. BELLISSIMI NUOVI due stanze, saloncino, servizi, terrazza, garage e cantina, RIFINITURE EXTRA. Mutuo fino 75% vendonsi. ESPERIA. Battisti 4. Telefono 750777. 3301 S

A.ACIT. Casetta da restaurare zona Roiano altra 3 stanze cucina wc, terreno, S. Lazzaro 3. Telefono 68810. 3314 S

A.ACIT. Garibaldi zona. Vendesi appartamento da restaurare due stanze stanzino cucina wc. 11.800.000. Altro via Ginnastica adatto ambulatorio, ufficio, abitazione tre stanze cucina wc. Carlarberto 3 stanze stanzetta cucina servizi ascensore centralnafta. Via S. Michele, 2 stanze soggiorno cucinino bagno 15 milioni. Commerciale 2 stanze cucina wc 14.000.000. Via Tesa 3 stanze cucina bagno riscaldamento 18.000.000. S. Lazzaro 3. Tel. 68810. 3314 S

A.ACIT. Condominio parco Villa Revoltella. Ultimissime disponibilità salone 2 stanze cucina doppi servizi, unico due stanze cucina bagno. Contanti 10.000.000. Resto mutuo. S. Lazzaro 3. Tel. 68810. 3314 S

A.ACIT. Costruzione nuova zona S Giusto, Commerciale, varie grandezze, tutti comforts. Visione progetti, S. Lazzaro 3. Tel. 68810. 3314 S

A.ACIT. Bellissimo appartamento nuovo zona panoramicissima salone due stanze cucina doppi servizi. Vendesi. S. Lazzaro 3. Tel. 68810.

A.ACIT. Rossetti (zona) vendesi bellissimo appartamento 2 stanze soggiorno cucinino servizi separati, tutti comforts, libero, S. Lazzaro 3. Tel. 68810. 3314 S

A.ACIT. Villa anche arredata vendesi 130 mq abitabili, 4000 mq terreno recintato. S. Lazazro 3. Tel. 68810. 3314 S

A. ACIT San Giovanni alta, vendesi nuovo 2 stanze, cucina, tutti comforts. ISTRIA nuovo saloncino, due stanze, cucina, doppi servizi, cantina, posto macchina. VICOLO delle ROSE nuovi, stanza, cucina, bagno. STADIO appartamento nuovo con giardinetto proprio, garage, soggiorno, due stanze, cucina, bagno con eventuale attigua mansarda, composto da due stanze, stanzetta, cucina. Informazioni San Lazzaro 3, tel. 68810. 3314 S

A. ACIT occupati vendonsi apartamenti Sansovino (soffitta, stanza, cucina, wc 2.000.000. SAN GIACOMO stanza, soggiorno, servizi. STRADA FRIULI 3 stanze, servizi, vista mare. BAIAMONTI stanza, stanzetta, soggiorno, servizi. VIA SANZIO 3 stanze, cucina, comforts con garage libero. PONZIANA stanza, stanzetta, soggiorno, servizi. REVOLTELLA stanza, soggiorno, centralnafta, San Lazzaro 3. Tel. 68810. 3314 S

A.ACIT. appartamenti mansardati eleganti, signorili vendonsi zona Stazione, stanza, bagno, soggiorno, cucinetta, adatti piede-à-terre, uffici, abitazioni. Consegna marzo, S. Lazzaro 3, tel. 68810. 3314 S

A. DUINO appartamento stanza soggiorno, vano cottura, bagno ripostiglio, poggiolo, cantina, riscaldamento vendesi 21.000.000 completamente bene arredato. Telefonare 0481 - 44411. 3302 S

A. IMPRESA DOTT. ING. GUGLIELMO CANARUTTO inintermediari direttamente vende Roiano ultimi appartamenti in palazzina pronta consegna prezzi definitivi mutuo. Via Donota 3, tel. 60251 69251. Orario 10.30-12.30 17.30-19.30. 3345 S

A. IMPRESA DOTT. ING. GUGLIELMO CANARUTTO inintermediari direttamente vende via Corgnoleto 2.o lotto in palazzina splendida vista varie grandezze mansarde giardini privati mutuo. Via Donota 3, tel. 60251 69131. Orario 10.30-12.30 17.30-19.30. 3346 S

A. LIGNANO SABBIADORO la vostra agenzia di fiducia, immobiliare TERGESTE, via Latisana 120, Tel. (0431) 70457. Affitta, vendo ville, appartamenti, negozi, terreni. Interpellateci, visitateci, tutti i giorni anche festivi. 127 S

A Romagna vendo villa panoramica. Tel. 60413 - 31291. 3397 S

A Sistiana appartamenti lussuosi 2-4 stanze, giardino proprio, garage, vendo. Tel. 60413 - 31291. 3397 S

ACQUISTANSI in palazzina 4 appartamenti 3-4 stanze minimo 80 mq. cadauno. Telefonare 62726. 3307 S

ACQUISTASI urgentemente Sistiana Duino appartamento recente, con giardino proprio, adatto due pensionati. Tel. 775700. 3265 S

ACQUISTASI appartamento 2 stanze soggiorno servizi. Tel. 60413 - 31291. 3397 S

ACQUISTASI appartamento 3-4 stanze anche da restaurare pagamento contanti. Tel. 910205. 3186 S

ACQUISTASI inintermediari appartamento luminoso 150-200 mq. Telefonare ore pasti 791819. 3167 S

ACQUISTEREI grande appartamento con giardino zone S. Giusto, Besenghi, Navali. Tel. 797413. 3433 S

ACQUISTEREI STABILE intero vecchio con 10-20 appartamenti. Pagamento contanti. Scrivere Publikompass cassetta 13-E 34100 Trieste. 3301 S

ACQUISTO casetta in buone condizioni, zona Sistiana Monfalcone, minimo 100 mq, con orto, garage e giardino. Pagamento 10.000.000, contanti, rimanenza da accordarsi. Telefonare 040 - 3101777. 3262 S

AFFARE per acquisto Trieste piccolo appartamento e locale via Crispi; Grado pineta villetta nuova mai abitata rifiniture lusso con porticato e terreno; Grado giardino posto macchina rivolgersi avvocato Fernando Romano tel. 61016, 61760. 3306 S

Continua in 12.a pagina

Ricerche e offerte di personale qualificato

AZIENDA DISTRIBUTRICE LIQUORI CHAMPAGNE VINI RICERCA PER VENETO

AGENTE GENERALE

in grado di promuovere ed incentivare le vendite in collaborazione con gli agenti provinciali - Vasta clientela esistente - Ottimo trattamento economico.

Scrivere CASELLA POSTALE 108 FIRENZE

INDUSTRIA FARMACEUTICA

orientata e attrezzata per la ricerca scientifica, dotata di Laboratori di Ricerche Farmacologiche riconosciuti dal Ministero della Sanità cerca

Informatore medico scientifico

da inserire nella propria organizzazione di Propaganda Medica per la zona di:

UDINE - GORIZIA - TRIESTE

RICHIEDE — cultura a livello universitario
— età non superiore ai 30 anni
— auto propria
— servizio militare assolto
— residenza in zona

OFFRE — corso di addestramento propedeutico retribuito
— contratto nazionale industria chimico-farmaceutica
— rimborsi spese
— incentivi

Inviare curriculum vitae per espresso a:
PUBLIKOMPASS 90 B - 20123 MILANO

Compagnia Tedesca di primario livello mondiale nel campo assicurativo cerca

LAUREATO IN GIURISPRUDENZA

per attività a Milano con i seguenti requisiti:

— Cittadinanza italiana
— Età max intorno ai 30 anni
— Buona conoscenza della lingua tedesca
— Personalità dinamica ed indipendente
— Titolo preferenziale costituisce l'esperienza nell'assicurazione Responasbilità Civile Diversi

Offriamo un primo periodo di specializzazione in Germania, un'attività interessante e responsabilizzata con buone possibilità di sviluppo per un lavoro autonomo ed una retribuzione adeguata.

Si prega di inviare dettagliato Curriculum a:
PUBLIKOMPASS 89B - 20123 MILANO

Società di autotrasporti operante nell'ambito nazionale e con filiali nel Nord Italia cerca

Capo ufficio amministrativo

Si richiede esperienza nell'analisi dei costi e ricavi e di contabilità sia generale che d'esercizio.

La conoscenza del settore trasporti in genere costituisce titolo preferenziale. Sede di lavoro Trieste. Si offre inquadramento nella I Categoria e comunque retribuzione commisurata alle effettive capacità.

Scrivere: Casella Publikompass n. 3/F - 34100 Trieste

GRANDE AZIENDA MANIFATTURIERA DI IMPORTANZA INTERNAZIONALE

nell'ambito dello sviluppo organizzativo delle sue Divisioni, conseguente all'ampliamento dei mercati di esportazione cerca:

POSIZ. A - L'ASSISTENTE AL DIRETTORE VENDITE ESTERO

Alla persona prescelta saranno affidati compiti inerenti alla promozione e allo sviluppo della attività di vendita nelle aree previste.
Sono caratteristiche di maggior rilievo della persona ideale una significativa esperienza commerciale nel settore dei beni di consumo semidurevoli, la padronanza delle lingue tedesca e inglese, un livello culturale e professionale adeguato all'impegno richiesto dalla posizione, la disponibilità a viaggiare all'estero e un'età non superiore ai 35 anni.

POSIZ. B - GIOVANI LAUREATI O DIPLOMATI

provenienti preferibilmente da studi di natura economica, da avviare, attraverso un adeguato periodo di inserimento e tirocinio, alla posizione di

VENDITORE PER L'ESTERO

Le mansioni previste comporteranno la gestione e l'affiancamento di agenti locali operanti in vari mercati stranieri e il coordinamento della loro attività in funzione delle politiche commerciali dell'Azienda.
La posizione, che riferirà al Direttore alle Vendite, è indicata per giovani molto dinamici di 25-30 anni, che abbiano ottima conoscenza di almeno due lingue straniere (inglese-tedesco-francese) e siano caratterizzati da una autentica motivazione per mansioni che richiedono capacità organizzative, iniziativa, attitudine ai rapporti interpersonali e spiccato orientamento ai risultati concreti.
E' richiesta la disponibilità a frequenti viaggi all'estero.

POSIZ. C - ADDETTA ALL'AMMINISTRAZIONE VENDITE ESTERO

La posizione è inserita in un Servizio preposto al perfezionamento delle operazioni di vendita, dalla conferma d'ordine al Cliente fino alla consegna della merce. La mansione comporta rapporti epistolari e telefonici con i Clienti stranieri e contatti con le Unità aziendali interessate.
E' richiesta la padronanza di almeno due lingue scritte e parlate (inglese-tedesco-francese), una buona conoscenza della dattilografia e possibilmente della stenografia, un'età non superiore ai 30 anni.
Sarà particolarmente apprezzata una esperienza di lavoro maturata in posizione analoga presso Aziende esportatrici.

La sede di lavoro per le posizioni descritte è nel Veneto.
Gli interessati sono pregati di inviare un dettagliato curriculum a facendo riferimento alla posizione presa in considerazione.

Scrivere a: PUBLIKOMPASS, Cassetta n. 23 E - 34100 TRIESTE

ERA PARTITO DALL'AEROPORTO DI ROMA PER UN VOLO DI ADDESTRAMENTO

Precipitato l'aereo disperso Deceduti i quattro occupanti

Il Siai Marchetti si è schiantato al suolo sul monte Cosce per cause imprecisate A bordo si trovavano l'istruttore e tre allievi di vent'anni - Non si sa chi lo pilotava

PERUGIA — Il Siai Marchetti 205 scomparso l'altro ieri è stato trovato in località monte Cosce in comune di Cottanello (Rieti). I quattro occupanti il velivolo sono tutti deceduti. L'aereo schiantato al suolo è stato avvistato da un elicottero dei carabinieri alzatosi ieri dall'aeroporto di Pratica di Mare insieme ad altri cinque elicotteri dell'Arma per partecipare alle ricerche.

Il velivolo era partito alle 11 dall'aeroporto dell'Urbe con a bordo l'istruttore Giorgio Perozzi, di 50 anni, e gli allievi Fabrizio Bucari, Mario Tortora e Gino Vincenti, tutti di 20 anni. L'aereo aveva un'autonomia di cinque ore. Il suo piano di volo prevedeva alcuni giri di istruzione nella regione a Nord di Roma. Doveva essere un volo di due ore non di più. Il suo rientro era previsto per le 13. L'ultimo contatto era avvenuto alle 11.30, poi silenzio assoluto. Qualche minuto dopo le 13, l'ora fissata per l'atterraggio all'areoporto dell'Urbe, scattava l'allarme. Fonogrammi di ricerche venivano diramate a tutte le stazioni dei carabinieri nelle zone intorno Roma in special modo a quelle nella direttrice Nord-Nord-Est.

Alle 19,30, quando ormai, per l'oscurità, le ricerche intraprese dal soccorso aereo dovevano essere sospese, un contadino dell'alta Valnerina informava i carabinieri di aver udito qualche ora prima un violento boato. Squadre di soccorso venivano inviate nella zona di Sellano, compresa tra Spoleto, Norcia e Macerata. La zona dove l'aereo è stato avvistato, monte Cosce, non è lontana in linea d'aria dalla zona di Sellano, le due zone sono divise da un monte. Non è improbabile quindi che il boato udito dal contadino sia stato prodotto dell'aereo caduto, ma che per effetto degli echi l'uomo lo abbia localizzato un paio di chilometri più a Nord.

L'avvistamento è avvenuto poco prima delle 15. Squadre di soccorso sono partite da varie località in direzione di monte Cosce. Il pilota e il personale dell'elicottero che ha effettuato l'avvistamento ha comunicato di aver notato i corpi senza vita dei quattro che si trovavano sull'aereo tutt'attorno al velivolo.

Le prime squadre di soccorso dei carabinieri sono giunte sul posto.

Il Siai Marchetti 205, denominato «I-Carma», è stato localizzato sulle pendici del monte Cosce (1114 metri di altitudine) a circa 600-800 metri di quota. La zona si presenta impervia, ma senza neve. A localizzare i relitti dell'aereo è stato l'equipaggio di un elicottero dell'Arma dei carabinieri, che assieme ad altri velivoli aveva perlustrato dall'alto una vasta zona. La zona dove è caduto l'aereo è compresa tra il comune di Cottanello e il territorio di Configni sempre nel Reatino; è una zona impervia, boscosa, in alcuni punti sconnessa, innevata a tratti.

Le quattro salme, rinvenute fuori dall'abitacolo dell'aereo, sono state coperte con dei teli in attesa delle disposizioni dell'autorità giudiziaria. Da quanto è stato possibile apprendere, l'aereo si sarebbe completamente distrutto con l'impatto. Non si è certi su chi pilotasse al momento della disgrazia il velivolo, anche perché i cadaveri dei quattro occupanti l'aereo da turismo sono stati trovati a qualche metro di distanza dai rottami.

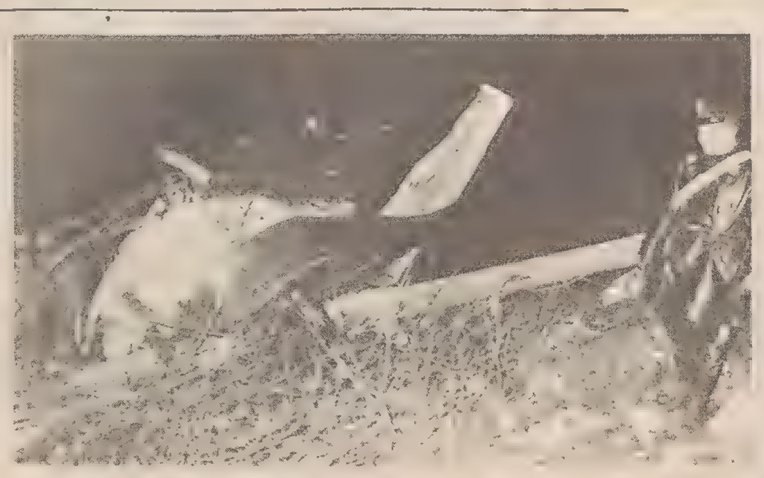

Rieti — I resti dell'aereo da turismo rintracciati nei pressi del Monte Cosce (telefoto Ansa)

VENTI ARRESTI a Reggio Calabria

REGGIO CALABRIA — Gigantesca operazione di rastrellamento dei carabinieri del gruppo di Reggio Calabria, l'altra notte, lungo tutto il territorio della provincia. Venti persone sono state arrestate; sono state sequestrate armi e munizioni ed è stata recuperata della refurtiva. Tra gli arrestati sei sono stati sorpresi in flagranza di reato, dieci erano colpiti da decreti di custodia preventiva, emessi dal tribunale in attesa di decidere sulla proposta per la loro assegnazione al soggiorno obbligato.

ACCUSATO DI TENTATO OMICIDIO E DI ALTRI REATI

Inizia domani il processo al brigatista Miagostovic

Il giovane di origine veneta sparò in ottobre verso un vigile milanese Sulla sua auto fu trovato materiale appartenente alle «Brigate rosse»

MILANO — Comincerà domani davanti alla prima Corte d'Assise il processo contro il presunto brigatista rosso Giovanni Battista Miagostovic, di 25 anni, accusato di tentato omicidio, rapina, partecipazione a bande armate in relazione all'accusa di associazione sovversiva, furto, ricettazione, resistenza, falso e porto abusivo di armi e munizioni.

Il 20 ottobre 1975, il Miagostovic fu fermato nella zona di Porta Venezia a Milano da un vigile urbano che gli contestò un'infrazione stradale. Il giovane esibì dapprima una patente falsa intestata ad Edoardo Colombo, quindi cercò di fuggire sparando nove colpi in direzione del vigile. Malgrado i proiettili non fossero andati a segno il magistrato gli ha contestato il reato di tentato omicidio. Sulla macchina gli furono trovati documenti che indussero il giudice a ritenere che Miagostovic avesse collegamenti con le «Brigate rosse».

Tra il materiale c'era un volantino in cui le «Brigate rosse» rivendicavano una rapina avvenuta l'otto ottobre (meno di due settimane prima) alla banca interna dell'ospedale San Martino di Genova. Il colpo fruttò oltre 113 milioni di lire. In quella circostanza ci fu anche una sparatoria. Miagostovic, per questo fatto, dovrà rispondere di rapina e tentato omicilio.

Nella valigetta sequestrata a Miagostovic c'erano anche dei manoscritti con fotografie dell'on. Zamberletti. Subito dopo l'arresto egli ammise di aver fatto parte del collettivo politico metropolitano che facevano capo a Renato Curcio e a Margherita Cagol. Il 24 gennaio 1976 Miagostovic fu vittima insieme a due compagni di cella, Pasqualino Siriani e Pietro Morlacchi, di un agguato, all'interno del carcere di San Vittore. Uno sconosciuto incappucciato gli produsse, con un coltello, una ferita ad una mano dalla quale, malgrado le cure non è ancora completamente guarito.

Giovanni Battista Miagostovic, che è di origine veneziana, sarà difeso al processo dagli avvocati Piscopo e Spazzali. In coincidenza con questa causa il palazzo di giustizia di Milano sarà nuovamente sottoposto ad un particolare servizio d'ordine e tutti coloro che vorranno entrare nell'edificio dovranno essere sottoposti a rigorosi controlli da parte dei carabinieri, muniti di rilevatori di metalli. La sentenza, salvo imprevisti, si dovrebbe avere nel giro di una settimana.

Cortina: Storti nei guai per abusi edilizi?

DAL NOSTRO CORRISPONDENTE

CORTINA D'AMPEZZO — Oggi domenica 19 febbraio, a Cortina si svolgerà una dimostrazione organizzata dal comitato casa, di recentissima costituzione, per protestare contro la carenza di alloggi per lavoratori che o non trovano casa o, se riescono a trovarla, non possono sopportare la pesantezza delle mensilità o annualità richieste dai proprietari ormai abituati ad affittare ad ospiti le case ammobiliate a prezzi che nessun lavoratore potrebbe sostenere.

In questo contesto si è inserita ieri la notizia che per ordine del pretore di Cortina dott. Lamonica sono stati effettuati tre arresti per abusi edilizi. La «grana», investirebbe una personalità molto nota e cioè l'attuale presidente del Cnen, on. Bruno Storti, già alto funzionario e sindacalista della Cisl. A quanto pare la signora Storti, è proprietaria di una bella e lussuosa mansarda costruita su un vecchio stabile rinnovato da qualche tempo, situato in località di Cortina d'Ampezzo.

Pare anche che, in seguito a una denuncia di un vicino, la nuova costruzione, ricavata dall'antica, non sia stata costruita con il rispetto di tutte le norme edilizie. Il fatto sarebbe passato inosservato se appunto il vicino non avesse richiesto l'intervento delle autorità affinché anche l'alto personaggio fosse richiamato al rispetto di tali norme.

G. C. O.

SPAVENTOSA DEFLAGRAZIONE DEVASTA UN PALAZZO E FERISCE I GENITORI DELLA VITTIMA

Colto da raptus di follia a Genova fa esplodere l'appartamento e muore

L'uomo sembra fosse ossessionato dalla paura di perdere la casa - Aveva lasciato un testamento

Genova — L'alloggio sventrato dopo l'esplosione (Tel. Ansa)

DAL NOSTRO CORRISPONDENTE

GENOVA — *Improvvisamente colto da follia Riccardo Poggio, di 51 anni, originario di Pozzolo Formigaro (Alessandria), dipendente delle ferrovie dello Stato con la qualifica di capo reparto, ha fatto saltare ieri notte la propria casa a Rivarolo, in via Celesia 30. L'uomo, evidentemente colto da una crisi di follia, pare fosse ossessionato dal timore di perdere l'alloggio. E' morto sul colpo, scaraventato dalla tremenda esplosione fuori della finestra del quinto piano. I suoi genitori sono rimasti feriti, così come lievi ferite hanno riportato due persone abitanti nell'edificio di fronte, raggiunte dalle schegge dei vetri andati in frantumi. Tutto il palazzo è rimasto devastato, dieci famiglie hanno dovuto prendere alloggio in un albergo cittadino, cinque autovetture parcheggiate nella sottostante via sono andate distrutte.*

La deflagrazione, provocata da cause per il momento imprecisate, è avvenuta in piena notte, alle 2,15. Prima di compiere il folle gesto, Riccardo Poggio ha vergato con un pennarello sui muri della cucina un lungo, sconnesso messaggio contenente le «spiegazioni». Vi si parla di beghe legali, tasse, luce, allacciamenti dell'acqua. Sono inoltre citati numerosi parenti responsabili, a quanto sembra, di non «aver fatto le cose regolari» e in definitiva di aver «tramato» per fargli perdere la casa.

Il boato dello scoppio è stato spaventoso. Scene di panico in tutta la zona e lungo lavoro dei vigili del fuoco. Il perito, arrivato all'alba, sembra abbia per ora escluso la presenza di qualsiasi corpo estraneo all'interno dell'appartamento. Non si sa che cosa abbia provocato la spaventosa esplosione. Una fuga di gas? L'avrebbero esclusa, dopo un primo sommario intervento, i tecnici dell'Amga.

C'è anche l'ipotesi di un corto circuito, Riccardo Poggio dopo aver scritto sul muro le cause della sua disperazione potrebbe aver tentato di mettere a punto un rudimentale ordigno. Gli inquirenti hanno trovato il contatore del gas chiuso e un forte odore di polvere pirica.

Dice un'inquilina del caseggiato: «La luce è mancata ed è tornata poco prima dell'esplosione». La deflagrazione è stata veramente spaventosa. L'uomo è volato fuori del balcone della cucina finendo sull'asfalto. E' morto sul colpo.

I soccorsi ai feriti sono stati tempestivi. La scena che si è presentata agli occhi dei primi intervenuti è stata agghiacciante. Un ammasso di rovine e di gente che urlava disperata, fuggita in pigiama, che chiedeva aiuto. Le scale dell'edificio sono state gravemente danneggiate.

Nonostante queste difficoltà i pompieri sono arrivati al tetto. Hanno trovato due coniugi, rispettivamente di 77 e 88 anni, genitori del morto, nel loro letto. L'uomo chiedeva, debolmente, soccorso. La donna pareva morta. I due sono stati letteralmente «calati» a terra e, con un'autoambulanza, trasportati all'ospedale «Celesia». I medici hanno stilato due referti diversi. Per l'uomo la prognosi è buona, riservata invece per la donna che è gravemente ammalata.

Sul posto è arrivato il sostituto procuratore della Repubblica Mario Sossi che ha subito iniziato le indagini sulle cause del sinistro. Il giudice ha ordinato una perizia proprio per accertare in maniera chiara il perché della violenta deflagrazione. Il Poggio ha scritto nel suo delirante «testamento» che, sotto il tavolo della cucina, c'è una busta per il magistrato. Per ora frugando tra le macerie, i vigili del fuoco non hanno ancora trovato nulla. Qualcuno continua a ripetere che potrebbe essere stato un rudimentale ordigno a provocare il sinistro.

Per dare un'idea della violenza dell'esplosione, nel palazzo di fronte mamma e figlia che dormivano tranquillamente sono state svegliate dalla «botta» e si sono trovate ricoperte di vetri.

G. C.

SCOPERTA DALLA GUARDIA DI FINANZA IN UN ATTICO DELLA ZONA

I contrabbandieri a Napoli avevano una stazione radio

NAPOLI — Una stazione radio clandestina, organizzata da bande di contrabbandieri per controllare tutti i movimenti dei mezzi militari della guardia di finanza nel golfo di Napoli, è stata scoperta in un appartamento nella zona di Posillipo.

Il centro radio, dotato di attrezzature tecniche molto sofisticate, era ubicato in via Nicola Ricciardi, una stradetta con molti villini dalla quale si possono raggiungere il casale di Posillipo e Marechiaro.

Nel momento dell'irruzione dei militari della finanza nella stazione radio dei contrabbandieri sono state sorprese due persone: Francesco Dello Jacolo, di 25 anni, e Giovanni Polise, di 31 anni, i quali sono stati arrestati. Sono stati sequestrati dieci apparecchi radio di vario tipo, tutte le attrezzature tecniche per la manutenzione della stazione radio e un pannello con carte nautiche, attraverso il quale era possibile stabilire sia la dislocazione delle unità della guardia di finanza, sia la posizione dei natanti dei contrabbandieri.

Sono stati anche sequestrati amplificatori molto sofisticati ed antenne di grande potenza, nonché tre pistole con colpi in canna. «Nella grande centrale operativa dei contrabbandieri — ha detto il magg. Rossi — abbiamo trovato anche documenti di notevole importanza ai fini dello sviluppo delle indagini, tuttora in corso per identificare tutti i componenti dell'organizzazione».

Quest'ultima — secondo quanto si è appreso — ha ramificazioni internazionali negli ambienti del contrabbando e dei trafficanti di sostanze stupefacenti. Nel corso della perquisizione nella stazione radio, oltre a documentazione di varia natura, sono state trovate rubriche con centinaia di indirizzi, anche telefonici. Molti indirizzi — secondo quanto si è appreso — si riferiscono ad esponenti del contrabbando internazionale, in modo particolare greci, ciprioti, francesi, jugoslavi.

I militari della finanza hanno anche trovato e sequestrato nella stazione radio 100 grammi di una sostanza stupefacente parte della quale era in bustine già confezionate e pronte per lo smercio.

UN «GIGANTE» VERONESE DI 31 ANNI

In preda a pazzia uccide il fratello

VERONA — Un giovane veronese, Walter Biasin, di 31 anni, un gigante di due metri, è stato arrestato ieri dai carabinieri per aver ucciso l'altra sera, in una crisi di follia, il fratello Bruno. Poco dopo le 21 dell'altroieri il Biasin aveva cominciato a dare in escandescenze sfasciando a colpi di sedia i mobili dell'abitazione in cui vive con la madre. La donna, ad un certo momento, ha chiamato gli altri due suoi figli, Bruno di 27 anni e Francesco di 29, perché calmassero il fratello maggiore e lo convincessero a farsi ricoverare in una clinica per malattie nervose.

Inizialmente i due hanno cercato di convincere Walter a calmarsi, ma il giovane continuava a rinnovare le sue minacce. Allora Bruno ha deciso d'intervenire. Walter ha, però, impugnato un bastone, tentando di colpire il fratello. Bruno non si è scansato, anzi, s'è avvicinato ancora di più per togliere dalle mani del pazzo un grosso coltello che questi impugnava dall'inizio della sua scenata.

Nello scontro Walter ha vibrato un colpo e il coltello è penetrato nel petto di Bruno all'altezza del cuore. Il ferito è riuscito a trascinarsi per qualche metro e poi è crollato a terra, dietro all'abitazione. Trasportato all'ospedale, Bruno Biasin è morto poco dopo il ricovero. Il fratricida, come si è detto, è stato arrestato dai carabinieri poco prima delle 10 di ieri, nei pressi della sua abitazione.

SUL LAGO DI COMO

Si rovescia una barca: un morto e tre assiderati

LECCO — Una persona è morta ed altre tre sono state ricoverate in ospedale con un principio di assideramento per un incidente avvenuto nel lago di Como, davanti all'abitato di Dervio. Si trovavano a bordo di una barca a vela (del tipo «Boston Waler») rovesciatasi pare per un colpo improvviso di vento che ha trovato impreparati timoniere e prodiere.

Il corpo della vittima, Giovanna Venturi, di 22 anni, di Milano, non è stato ancora ritrovato. La ragazza era in barca con il fidanzato e quattro amici. Al timone, secondo le prime indicazioni, al momento dell'incidente c'era Riccardo Melotti, di 36 anni, di Milano, ricoverato all'ospedale di Bellano con Franco De Paoli, di 37 anni e Roberto Rocchi di 38.

IN VIGORE LE NUOVE ALIQUOTE D'IMPOSTA

Andare al cinema diventa un lusso

DALLA REDAZIONE ROMANA

ROMA — Entrerà in vigore da dopodomani, la contestata legge che introduce nuove aliquote per l'imposta sui biglietti cinematografici.

Il provvedimento — pubblicato sulla Gazzetta ufficiale il 6 febbraio scorso e perciò operativo dopo 15 giorni — abolisce, in pratica, qualsiasi criterio di progressività nella tassazione, fissando la medesima aliquota di tassazione sia per un biglietto di prima visione a 2 mila 500 lire ed anche a 2 mila 800 lire che per quelli di seconda di importo superiore alle 2 mila 100 lire nette.

Infatti, la legge ha fissato l'aliquota dell'imposta sullo spettacolo da un minimo del 2 per cento (sui biglietti fino a 862 lire di importo netto, cioe quelli di terza e seconda visione fino a 1.000 lire) ad un massimo del 21 per cento per prezzi netti dei biglietti di importo non inferiore alle 2 mila 100 lire (corrispondenti al prezzo lordo di 2 mila 800 lire).

Come si vede, si tratta di un provvedimento che, se offre alcune agevolazioni al cinema più povero, apre anche di fatto la strada per un ulteriore aumento del prezzo dei biglietti cinematografici. In questo senso la legge (voluta dalla Dc e approvata alla Camera con soli 17 voti di differenza grazie all'appoggio del Msi-Dn) ha suscitato le critiche soprattutto della sinistra e della federazione dei lavoratori dello spettacolo.

In particolare, il responsabile dell'ufficio cinema del Psi, Vittorio Giacci, sostiene che il dissenso del suo partito è di natura sostanziale perché il provvedimento «spiana la strada agli esercenti per incontrollati aumenti dei biglietti» e dimostra «ancora una volta il legame della Dc agli interessi categoriali e padronali del cinema».

R. R.

FORSE SONO DUE GLI «STRANGOLATORI DELLE COLLINE»

Il maniaco di Los Angeles fa la tredicesima vittima

LOS ANGELES — Lo «strangolatore delle colline» ha colpito ancora. Il cadavere nudo della sua tredicesima vittima, una ragazza di 21 anni, è stato rinvenuto dalla polizia nel baule di un'auto in fondo alla scarpata di una strada nella foresta nazionale di Los Angeles, non molto lontano dai luoghi in cui furono ritrovate negli ultimi mesi, a partire dall'ottobre scorso, le salme delle altre dodici vittime del folle assassino, tutte ragazze dai 12 ai 28 anni di età. I rottami dell'auto erano stati avvistati dal pilota di un elicottero privato.

L'ultima vittima, che era scomparsa da casa giovedì sera, è Cindy Lee Hudspeth, un'impiegata di un istituto di credito di Los Angeles ed ex cameriera. Il suo cadavere reca evidenti tracce di strangolamento e, secondo quanto ha dichiarato un portavoce dello sceriffo della contea di Los Angeles, ciò che gli inquirenti hanno scoperto sul luogo del delitto fa ritenere che l'assassino sia lo stesso che già si è reso responsabile della precedente catena di crimini, anche se è la prima volta che la salma di una delle sue vittime è stata nascosta nel baule di un'auto.

Gli inquirenti tuttavia sospettano che gli autori di questo e degli altri delitti siano due strangolatori che lavorano «in coppia» e non uno. Questa teoria è sorta in seguito alle deposizioni di testimoni che avevano visto l'undicesima vittima mentre veniva portata via da due uomini.

Era da oltre due mesi che lo strangolatore (o gli strangolatori) avevano sospeso la loro attività. Tuttavia undici giorni fa il sindaco di Los Angeles, Tom Bradley, aveva rivelato di aver ricevuto una lettera scritta da un sedicente «strangolatore delle colline», il quale aveva posto un ultimatum che è scaduto lunedì scorso e aveva minacciato di colpire ancora. Il contenuto della lettera e il tenore dell'ultimatum non sono stati finora rivelati, ma un portavoce della polizia ha confermato che l'autore della lettera aveva «lasciato intendere che qualcosa di grave sarebbe avvenuto» se le sue richieste non fossero state accettate. Non si sa in base a quali elementi gli inquirenti ritengano autentico l'inquietante messaggio.

E' stato precisato che l'auto, una «Datsun» color arancione, nel cui baule è stata trovata la salma apparteneva alla stessa vittima, la cui sparizione era stata denunciata dalla sua stessa compagna di camera che non l'aveva vista ritornare la notte tra giovedì e venerdì. Cindy Lee Hudspeth abitava a Los Angeles proprio di fronte alla casa in cui Kristina Weckler — una studentessa di vent'anni, settima vittima dello strangolatore — risiedeva fino al giorno in cui fu assassinata nel novembre scorso.

OROSCOPO DI OGGI

ARIETE (dal 21-3 al 20-4)
State elaborando progetti piuttosto complicati per il vostro temperamento instabile: riuscirete comunque a portare a termine il più redditizio e a investire bene il ricavato. Nuove soddisfazioni in amore: la persona amata ha conquistato anche i vostri parenti. Notizie buone nel pomeriggio.

TORO (dal 21-4 al 20-5)
Abbiate il senso dell'opportunità nel cogliere al volo le ottime occasioni che vi si presentano: il più delle volte rimanete a bocca asciutta a causa della vostra indecisione. Aderite a un'offerta che vi sarà fatta in giornata. In campo sentimentale qualche piccola nube; comprensione ci vuole.

GEMELLI (dal 21-5 al 20-6)
Moltiplicate il vostro impegno sul lavoro perché le vostre capacità saranno in questi giorni al vaglio dei superiori; la promozione è a portata di mano e non dovrebbero esserci ulteriori rinvii. Vi sarà proposto un invito a cena, accettatelo pure: sarà l'inizio di un nuovo rapporto.

CANCRO (dal 21-6 al 22-7)
Supererete in giornata un malinteso che ha creato dissapori con i vostri colleghi. Agite con prudenza se volete giungere all'accordo al quale tenete: una vostra iniziativa in tal senso avrà esito positivo. Sta per realizzarsi un sogno in campo sentimentale: procedete però con i piedi di piombo.

LEONE (dal 23-7 al 22-8)
Dovrete decidere fra due affari allettanti ma troppo impegnativi finanziariamente: vi converrà optare per quello che presenta meno rischi personali. In campo sentimentale dovete tener bene presente che la persona amata ha bisogno di dolcezza più che di impeti passionali. E la salute?

VERGINE (dal 23-8 al 22-9)
Se non sarete più accorti e prudenti avrete delusioni nell'ambiente di lavoro e contrarietà in campo affettivo. Non lasciatevi trascinare da banali polemiche: vi ribellate senza ragione a persone che fanno i vostri interessi. Si prospetta una serata distensiva con dei cari amici.

BILANCIA (dal 23-9 al 22-10)
Dovete controllare la vostra personalità attiva e dinamica per non eccedere nelle parole in momenti particolarmente delicati. Più tatto e comprensione in famiglia. Dopo che avrete messo in soffitta quell'assurda gelosia che vi tormenta vedrete che i rapporti sentimentali miglioreranno.

SCORPIONE (dal 23-10 al 21-11)
Non ostinatevi nel voler aver ragione a ogni costo in una questione finanziaria sorta in famiglia: rifate i vostri conti e arrendetevi davanti all'evidenza dei fatti, chiedendo anche scusa a chi avete offeso. Un progetto ambizioso si realizzerà grazie all'appoggio di un vostro parente.

SAGITTARIO (dal 22-11 al 21-12)
Non guastate la giornata mostrandovi di cattivo umore alla persona amata. C'è qualcuno, certamente interessato, che intende avvelenare i vostri rapporti per scopi inconfessabili. Il vostro atteggiamento con i parenti solleverà critiche ingiuste. Distraetevi, magari andando anche al cinema.

CAPRICORNO (dal 22-12 al 20-1)
Frenate i vostri impulsi per non rischiare l'incomprensione della persona amata: in questo periodo siete troppo sconsolati e non comprendete nemmeno voi stessi. La notizia che vi hanno dato alcuni colleghi non ha nessun valore: è una maldicenza insulsa. Svagatevi, e il meglio verrà.

ACQUARIO (dal 21-1 al 19-2)
Esaminate i vostri sentimenti con spirito critico; prima di impegnarvi definitivamente sarebbe opportuno e leale rompere qualsiasi rapporto con l'antica «fiamma»: non potete tenere due piedi in una scarpa. Agite di testa vostra senza prestare ascolto agli altri che forse non vi capiscono bene.

PESCI (dal 20-2 al 20-3)
E' il momento di sfruttare questa pausa lavorativa per fare spostamenti utili e anche qualche viaggetto. Fate una vita troppo sedentaria, cogliete l'occasione per frequentare gente più dinamica. Inoltre siate sensibili e anche affettuosi con la persona amata. Accettate pure quell'invito.

Rubrica offerta da
casa del materasso DI S. OSMO
Concessionario PERMAFLEX ONDAFLEX - PIRELLI
Trieste - via Madonnina 7 - tel. 761784

CRUCIVERBA

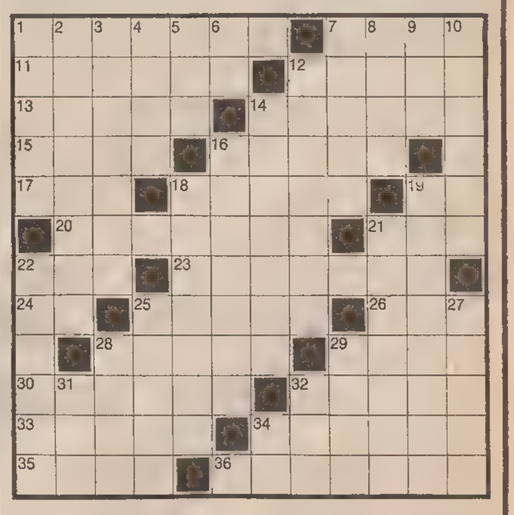

Orizzontali: 1 Guerriero giapponese - 7 Suddividono la commedia - 11 Popolo nomade del Sahara - 12 Fu re di Bulgaria - 13 La capitale con il Partenone - 14 Ha dato fama a Bach e Verdi - 15 Può essere tea - 16 Lo cerca il disoccupato - 17 Punto cardinale - 18 Residuo della frantumazione delle olive - 19 Sigla di Piacenza - 20 La provincia con Duino - 21 Tutto questo - 22 Con più i - 23 Al quadrato fa sedici - 24 Iniziali della Pavone - 25 Moneta russa - 26 Noto istituto assicurativo (sigla) - 28 Opposte ai dolori - 29 Le lasciano le navi - 30 Topo - 32 Gioco di carte con i full - 33 Preghiera - 34 Sono molte nell'albergo - 35 La città natale di Pergolesi - 36 Insegna le buone maniere.

Verticali: 1 Non andare - 2 Si fa per viaggiare gratis - 3 Insegnanti elementari - 4 Vi si infila la scheda - 5 Donne colpevoli - 6 Sigla di Agrigento - 7 Una valle autonoma - 8 Terzetto canoro - 9 Fa eco al tac - 10 Affluente dell'Adige - 12 La città natale di Verdi - 14 Eugenio poeta - 16 Culmina con la Cima Pálon - 18 Gigantesche conifere - 19 Apre la via nell'esplorazione - 21 Sport con le mazze - 22 Francesco, uomo politico di Ribera - 25 Avvolgono le castagne - 27 Ha le ali rigide - 28 Ceramica per mattonelle - 29 Il carico dell'asino - 31 Se sono liete trascorrono veloci - 32 Sistema di televisione a colori - 34 Ultime in barca.

Soluzione del cruciverba pubblicato ieri

Orizzontali: 1 santabarbara; 11 eroe; 12 reale; 13 sci; 14 virtù; 15 CR; 16 to; 17 Medea; 18 pol; 19 fango; 20 gong; 21 parte; 22 santo; 23 palio; 24 cento; 25 aula; 26 Salce; 28 ORI; 29 nervi; 30 BN; 31 Ca; 32 Norma; 33 Sud; 34 forse; 35 toro; 36 irredentista.

Verticali: 1 sesto; 2 arco; 3 noi; 4 tè; 5 bridge; 6 aereo; 7 rata; 8 blu; 9 ae; 10 Arrigo; 14 vento; 15 conto; 17 Maria; 18 ponte; 19 falli; 20 ganci; 21 paura; 22 selva; 23 pacchi; 24 Carmen; 26 Serse; 27 India; 29 Nord; 30 Burt; 32 Noè; 33 SOS; 34 FR; 35 tl.

REBUS (frase: 9, 5, 1, 10)

Soluzione del rebus pubblicato ieri
A matite; nera ME; N tè = amati teneramente.

Vestire bene non è un rebus:
NACMIAS
TRIESTE — VIA SAN LAZZARO 17 — TEL. 60825

Rubrica offerta da
WALMOTOR
Via Milano 27 - Tel. 62862
Via Carpison 6 - Tel. 761801
RENAULT

DESPAR

SUPERMERCATI

BOSCO — via Coroneo
— piazza Goldoni
— strada Vecchia dell'Istria
— via Costalunga
CONCA D'ORO — via Capodistria
LIMA — via delle Linfe
JEZ — DOMIO
ZAZZERON — via dell'Acqua
S. V. E. — via Piccardi
MULTIMARKET — via Grimani
— vicolo Ospedale Militare
GUSTIN BRANKO — Rupingrande

offrono dal 20 al 25 febbraio

TONNO MARUZZELLA STRAPPO 1/5 . L.	750
FAGIOLI BORLOTTI PILASTRO 1/2 . L.	180
DADI STAR 10 CUB. . . . . L.	330
RISO R.B. TORO SACCH. . . . . L.	680
SALE FINO kg 1 . . . . . L.	130
SALE GROSSO kg 1 . . . . . L.	130
BRACIOLE DI MAIALE al kg . . . . L.	3480
POLPA SCELTA DI VITELLONE al kg . L.	3980
ARANCE TAROCCO I QUALITA' D+F+S al kg . . . . . L.	480
BANANE al kg . . . . . L.	680

... ed inoltre tutti i punti vendita DESPAR OFFRONO:

OLIO OLIVA SASSO . . . . . L.	2290
MARGARINA GRADINA gr 200 . . . L.	250
GRAPPA VENETA 40° lt 1 . . . . . L.	1490
BISCOTTI MULINO BIANCO gr 200 . L.	320
FERNET grande . . . . . L.	920
VINO BERTIOLO lt 2 vuoto gratis . . L.	1450

DESPAR

AGENZIA Casa Mia accetta la vendita dei vostri appartamenti comperando anche direttamente. Offre stime pubblicità consulenze gratuite assistenza completa fino al contratto definitivo. Via Giulia 13, 794286. 3112 S

AGENZIA Casa Mia vende bellissimo salone 3 stanze cucina bagno separato poggioli tutti conforts affare interessante. Giulia 13 - 794286 3112 S

AGENZIA Casa Mia vende bellissimo appartamento Sistiana salone due stanze cucina bagno posto macchina rifinito e arredato artisticamente. Altro in villino bifamiliare salone taverna tre stanze tripli servizi grandissime terrazze garage spiaggia privata. Via Giulia n. 13, 794286. 3113 S

AGENZIA Casa Mia vende Duino in palazzina primo ingresso soggiorno 2 stanze cucina doppi servizi terrazze garage mutuo accordato. Altri varie grandezze e bellissime mansarde. Via Giulia n. 13. 794286. 3113 S

AGENZIA Casa Mia vende nuova stupenda villa salone 3 stanze doppi servizi cucina terrazza garage 3500 mq giardino affare eccezionale. Altra costiera 4 stanze 4 servizi salone taverna mq 355 coperti mq 1000 terreno 4 posti macchina spiaggia privata. Via Giulia 13, 794286. 3113 S

ALTOPIANO CARSICO vendesi VILLA splendida salone, caminetto, cucina, quattro camere, tripli servizi, terreno 3500 mq. ALTRA magnifica salone, tre camere, cucina, doppi servizi, terreno 3500 mq. ottimo prezzo geom. SBISA'. Tel. 775700. 3265 S

AMMINISTRAZIONE acquista in CONTANTI appartamentini per urgente necessità, sistemare inquilini stabile prossima demolizione. Immobiliare AMCO. Tel. 732467. 3266 S

AMMINISTRAZIONE SAMARITAN - Via Mazzini 17, tel. 64953. VENDE: VIA DELLA GUARDIA appartamento ammobiliato V piano due stanze cucina bagno soffitta. 3356 S

APPARTAMENTI «PARCO VILLA OPICINA» vendonsi ottime condizioni, ing. Battara, Donota 4. Tel. 64412. 482 S

APPARTAMENTINO 2 stanzette camerino 12 milioni con mutuo vendesi. Arca imm., via Paganini 4, 227228-62558. 3161 S

APPARTAMENTO 2 stanze cameretta cucina bagno 19 milioni vendesi. Imm. Arca, Paganini 4, 227228-62558. 3161 S

APPARTAMENTO bistanze, cucina, bagno, comforts vendesi. Telefono 65781. 3378 S

APPARTAMENTO libero privato vende nuovo panoramico, verde, mare, camera, soggiorno, cucinotto, terrazza, garage, mutuo. Telefonare al n. 422378. 3295 S

APPARTAMENTO libero 3, altro 6 stanze, ascensore, adatto ambulatori, uffici, vendonsi 30 p. c. acconto, rimanenza mutuo. Visitare Scussa 5 rivolgersi primopiano, ore 15.30 17 feriali. 2548 S

APPARTAMENTO paraggi Boschetto vendesi: tre stanze, cucina, bagno, riscaldamento centrale, tutti comforts. Recente costruzione. Tel. n. 60855, orario ufficio amministrazione Sbisà. 465 S

APPARTAMENTO arredato ultimo piano, casa nuova, riscaldamento e acqua centralizzata, offresi professionista referenziato. Scrivere offerte, a Publikompass, cassetta n. 25-E 34100 Trieste. 8/2 S

APPARTAMENTO V piano 2 stanze stanzetta 75 metri paraggi Canova libero ammobiliato 14 000.000 vendesi inintermediari. Tel. 568573. 3405 S

ARTA Terme vendo appartamentino mobiliato, soggiorno cucina letto bagno garage. telefonare 271630. 3411 S

BOX auto zona San Giusto acquistasi. Scrivere a Publikompass Cassetta 19 E 34100 Trieste. 3341 S

CAR compresa per investimento appartamenti e casette anche periferiche. Tel. 31192. 3424 S

CASA mobile nuova soggiorno stanza cucinetta bagno wc veranda vendesi. Tel. 65781. 3378 S

CENTRALE due stanze, stanzetta, ripostiglio, servizi, cantina 15 milioni, occupato vende privato, mediatori esclusi. Telef. lunedì 723485 3195 S

CENTRALISSIMO accurate rifiniture 6 stanze poggioli doppi servizi pronta entrata vendesi. Tel. 60251. Orario 10.30-12.30 17.30-19 30. 3345 S

CERCO URGENTEMENTE per proprio cliente CASETTA bifamiliare o villetta ampia per due famiglie. Geom. Sbisà, tel. 775700. 3265 S

CERCO in acquisto pagamento contanti appartamento libero 2-3 stanze, servizi, qualunque zona. Scrivere Publikompass cassetta 14-E 34100 Trieste. 3301 S

CHIADINO vende direttamente impresa ultimi appartamenti panoramicissimi in palazzina, salone, cucina, doppi servizi, 2 stanze da letto. tavernetta, ampio terrazzo, giardino, privato, box, finiture di lusso, vista golfo, possibilità mutuo. Società Iniziative Edilizie, via S. Caterina 9, tel. 60098. 3288 S

COMMERCIALE vista mare, 2 stanze, cucina, bagno, stanzino, ripostiglio, poggiolo, centralnafta, ascensore, vende 23.000.000. Immobiliare CIVICA, via San Lazzaro 10. 3293 S

COMODO appartamento ammezzato, paraggi ospedale, cambio o acquisto con casetta con giardino, anche da restaurare. Tel. 726703. 2975 S

CONDOMINIO TIMIGNANO vendonsi appartamenti panoramici due tre stanze cucina servizi ampi poggioli box auto ascensore riscaldamento acqua calda centralizzata ottime finiture. Studio Sbrizzi San Lazzaro 3, tel. 62837. 3423 S

FIUMICELLO vendiamo ultimo negozio mq 90 appartamenti in costruzione zona scuola elementare diverse grandezze in piccola palazzina e villette a schiera con giardino garage cantina. Prezzi senza revisione. Mutuo assicurato fino 75 p.c. consegna fine estate. Nostro personale sul posto ogni sabato e domenica 9.30-12 30. AGENZIA ALFA. Monfalcone. tel. (0481) 41867.

GAMBINI angolo Donadoni, piano alto soleggiatissimo, saloncino, matrimoniale, stanzetta, cucina, bagno, pogigoli, vende AMCO. Tel. 732467. 3266 S

GARCONIERE zona P.za Hortis, 2 stanze, bagno, cucinino, vende anche ratealmente Alabarda, Battisti 2. 3209 S

GARIBALDI zona, 3 stanze, soggiorno, cucinino, bagno, veranda, 2 poggioli, centralnafta, ascensore, vende Immobiliare CIVICA, via San Lazzaro 10. 3293 S

GEOM. SBISA' ASSUME INCARICHI VENDITA vostri immobili CURANDO PERSONALMENTE con competenza ogni fase delle trattative. Tel. 775700. 3265 S

GEOM. SBISA' vende Commerciale casetta con giardino completamente restaurata mq 70 35 000.000. Altra San Giovanni adatta due famiglie 85.000.000. Tel. 775700. 3265 S

GEOM. SBISA' vende zona D'ANNUNZIO soggiorno, cucinino, camera, cameretta, bagno, ripostiglio lire 27.000 000. SERVOLA primo ingresso, soggiorno, cucina, camera, doppi servizi, mansarda 31 000.000. FIERA soggiorno, cucina, due camere servizi, ripostiglio, 32.000.000. ROSSETTI soggiorno, camera, camerino, cucina, bagno, 32 000.000. CONTI primo ingresso 40.000.000. Telefonare 775700. 3265 S

GORIZIA Corso Italia vicino Palace Hotel prenotateVi l'appartamento di prestigio che Vi sarà consegnato entro il 1978. Riscaldamento autonomo. Mutui fino al 70 p.c. Ulteriori informazioni e visione progetti potrete averle nel cantiere stesso di Corso Italia tel. 0481-82135 o Agenzia Immobiliare Italia, Monfalcone via XXV Aprile, 47, tel. 74404. 123 S

GORIZIA centro appartamento con mansarda mutuo regionale vendo o permuto con altro in zona balneare. (040) 813242. 18/2 S

GRADO Agenzia d'affari dott. Scavone, viale Europa Unita 35, telefoni 80090 e 80983, vende bivano arredato, mansarda zona centrale, appartamento 3 camere letto doppi servizi ingresso principale spiaggia 3 vani arredato fronte porto, bivano arredato Città Giardino, altro fronte mare Grado Pineta, monovano arredato con posto macchina; Gorizia via Cipriani appartamento in palazzina 3 camere letto soggiorno cucina doppi servizi garage. 104 S

GRADO pineta vendesi appartamento occupato in palazzina recente, saloncino, camera, cameretta, bagno, 14 500.000. Tel. Bonzanini 37925 lunedì. 3304 S

GRADO agenzia d'affari dr. Scavone, viale Europa Unita 35, telefoni 80090 e 80983, vende appartamento 3 camere letto, soggiorno-cucina, doppi servizi, ingresso principale spiaggia, mansarda e bivano arredato, zona centrale, appartamento 3 vani arredato fronte porto, bivano arredato con posto macchina Città Giardino, bivano arredato fronte mare Pineta, negozio centrale. 060042 S

GRIGNANO - Trieste vendesi edificio con entrata sulla strada Trieste-Venezia. Scrivere a Publikompass, cassetta 4 F, 34100 Trieste. 3212 S

IL QUADRIFOGLIO vende Cacciatore primo ingresso in palazzina soggiorno 2 camere doppi servizi 2 terrazzi ripostiglio posto macchina coperto videocitofono. Tel. 772737. 12/2 S

IL QUADRIFOGLIO vende Carlo Alberto 3 stanze cucina terrazza 35 milioni. Tel. 772737. 12/2 S

IL QUADRIFOGLIO vende centrali in palazzina consegna marzo appartamenti da 25.000.000, altro primo ingresso casa completamente ristrutturata da 20.500.000. Tel. 772737. 12/2 S

IL QUADRIFOGLIO vende D'Annunzio soggiorno 2 stanze cucina bagno ampia entrata panoramicissimo; Fiera 3 stanze cucina 2 poggioli doppi servizi. Tel. 772737. 12/2 S

IL QUADRIFOGLIO vende Gretta in palazzina lussuosa e panoramica cucina studio grande salone 3 stanze doppi servizi terrazze cantina garage 120.000.000. Tel. 772737. 12/S

IL QUADRIFOGLIO vende da ristrutturare Marina cucina 4 grandi stanze bagno wc, Giardino pubblico soggiorno 2 stanze stanzetta cucina grande bagno ripostiglio. Telefono 772737. 12/2 S

IL QUADRIFOGLIO vende Duino in palazzine appartamenti belle rifiniture da 30.000.000 anche mansarde. Tel. 772737. 12/2 S

IL QUADRIFOGLIO vende zona stadio piano alto piccolo soggiorno cucinino 2 matrimoniali poggiolo panoramico soleggiato 24.500.000. Telefono 772737. 12/2 S

IL QUADRIFOGLIO vende ville a prezzi interessanti a Miramare Opicina splendide, Romagna e terreni costruibili a Duino e Cascina delle Rose. 12/2 S

IMMOBILIARE VESTA vende appartamenti in palazzina zona Borgo S. Sergio pronti settembre 1978 1-2 stanze soggiorno cucinino bagno ripostiglio poggiolo box auto. Gallina 4, tel. 730344. 3407 S

IMMOBILIARE VESTA vende appartamenti in palazzina zona Servola pronti marzo 1978 stanza soggiorno cucina bagno 2 stanze stanzetta soggiorno cucina ripostiglio poggiolo. Ultimo favoloso con mansarda posti macchina o box. Gallina 4, telefono 730344. 3407 S

IMMOBILIARE VESTA vende appartamento libero zona Ippodromo 2 stanze salone cucina doppi servizi ripostiglio terrazza. Altro zona Rossetti stanza stanzetta saloncino soggiorno cucinino bagno poggioli. Altro zona piazza Vico 3 stanze stanzetta cucina bagno poggiolo. Gallina 4, tel. 730344. 3407 S

IMMOBILIARE VESTA vende appartamento libero zona Opicina 3 stanze salone cucina doppi servizi terrazze cantina garage. Altra villa con 2000 mq di terreno. Gallina 4, tel. 730344. 3407 S

IMMOBILIARE VESTA vende appartamento occupato zona Servola stanza stanzetta soggiorno cucina bagno terrazza. Altri varie grandezze zone diverse. Gallina 4, tel. 730344. 3407 S

ININTERMEDIARI vendesi casa centro Muggia possibilità di riedificazione o restauro. Scrivere a Publikompass Cassetta 16 E 34100 Trieste. 3321 S

IMMOBILIARE G. CANARUTTO vende zona Donadoni BOX AUTO quattro posti, adatto anche magazzino, laboratorio. Appartamento primo ingresso due stanze, cucina, servizi, box auto. Facilitazioni pagamento. Tel. 69349. 3387 S

IMMOBILIARE G. CANARUTTO vende GRADO Città Giardino appartamenti arredati una stanza, soggiorno, cucinino, servizi, posto auto. Altro Pineta due stanze, soggiorno, cucinino, servizi, vasta terrazza, predisposto riscaldamento. Tel. 69349. 3387 S

IMMOBILIARE G. CANARUTTO vende VALDIRIVO appartamento su due piani, doppio ingresso adatto uffici, abitazione; salone, tre stanze, cucina, doppi servizi, poggioli. Tel. 69349. 3387 S

IMMOBILIARE G. CANARUTTO vende BRUNNER appartamento 135 mq ambienti ampi, riscaldamento, stabile signorile. Tel 69349 3387 S

IMMOBILIARE G. CANARUTTO vende VILLE periferia, altopiano, varie grandezze adatte una due famiglie. Tutti comfort, Tel. 69349. 3387 S

IMMOBILIARE G. CANARUTTO vende appartamenti in costruzione varie grandezze zone centrali e semicentrali panoramiche, consegne entro '78. Mutui di impresa. Telefonare 69349. 3387 S

LOCALE seminterrato uso deposito garage 650 mq vendesi. Fermoposta Trieste patente 131581. 2944 S

LORENZA vende: zona Fiera salone matrimoniale cucina bagno ripostiglio poggiolo tutti comfort 23 milioni. Tel. 734257. 3406 S

LORENZA vende: zona San Giovanni appartamento 2 stanze cucina bagno ripostiglio poggiolo cantina 23 milioni 500.000. Altro S. Marco 2 stanze stanzetta cucina wc poggiolo riscaldamento metano 18.000.000. Altro Gretta stanza cucina wc cantina giardino proprio vista mare 12 milioni. Altro Barriera camera camerino cucina wc 9.000.000. Telefono 734257. 3406 S

MONFALCONE AGENZIA ALFA vende a Ronchi nuovo appartamento con garage 22 000.000 occasionissima. Tel. 41807. 165 S

MONFALCONE AGENZIA ALFA vende appartamento 100 mq ultimo piano riscaldamento autonomo 24 milioni. 41807. 165 S

MONFALCONE terreno bellissimo per villa 600 mq già recintato alberato vendesi. Telefonare 44411 Immobiliare Europa Monfalcone. 164 S

Continua in 14.a pagina

Andare su tre ruote. Correre dove non c'è strada. Alzarsi di 30 cm.

Solo con le sospensioni idropneumatiche Citroën.

CX e GS sono le uniche auto che montano il sistema idropneumatico. Infatti è famosa l'aderenza di queste Citroën. Su tutti i tipi di terreno. E la loro perfetta stabilità. In qualsiasi circostanza.

Questo è possibile perché la scocca è appoggiata su quattro blocchi di sospensione, uno per ogni ruota, a loro volta collegati fra loro e alimentati da un liquido mantenuto in pressione da una pompa.

Ogni blocco di sospensione è costituito da un pistone, collegato alla ruota, e da una sfera contenente due elementi: un gas "comprimibile" e un liquido "incomprimibile".

Il sistema idropneumatico Citroën consente di mantenere la vettura automaticamente in posizione orizzontale. Senza beccheggi durante le frenate o le accelerazioni.

I correttori di assetto automatici ripartiscono la pressione necessaria ad ogni sfera e mantengono costante l'altezza dal suolo, indipendentemente dal carico. Su qualsiasi fondo stradale.

Grazie a questo sistema CX e GS possono andare anche dove le altre non arrivano. E, se una buca è troppo profonda, o, un ostacolo troppo alto, spostando una leva, l'auto si alza di 10, 20, 30 cm.

Il sistema idropneumatico Citroën è semplice e molto robusto, e garantisce una sicurezza assoluta. Anche in casi limite. Come lo scoppio di un pneumatico ad alta velocità, per esempio.

Il sistema idropneumatico Citroën ristabilisce il giusto assetto dell'auto, ridistribuendo i pesi sulle altre ruote. Immediatamente. Cosí lo sbandamento è talmente ridotto da essere quasi impercettibile.

Ma con il sistema idropneumatico si può fare molto di piú.

Andare su tre ruote per esempio. E fare uno slalom. In tutta sicurezza.

Chiedete una dimostrazione al vostro concessionario Citroën.

Citroën garantisce 2 anni le sospensioni idropneumatiche.

Adesso le sospensioni idropneumatiche Citroën, montate su tutte le CX e GS, sono coperte da una garanzia totale per 2 anni o 100.000 Km.

CRONACHE DELLO SPORT

Il Milan da Trieste a Vicenza

Utile per la Triestina non meno che per il Milan, l'allenamento di giovedì al «Grezar», con dimostrazione di ottime condizioni fisiche da parte delle due compagini. Ecco una fase della partita, in cui Schiraldi ha avuto modo di sfoderare la sua eccezionale elevazione: si noti di quanto sovrasta il rossonero Morini, che ha... abbozzato il salto di testa (Italfoto)

TAGLIAVINI TEME IL DIFENSIVISMO DEGLI ALTOATESINI

UN BOLZANO... CON L'ELMO NELLA «TRINCEA» DI VALMAURA

Mitri, Politti, Franca e Trainini a centrocampo - Due le punte

La Triestina si rituffa nel clima del campionato. L'undici alabardato è pronto a sostenere l'impatto con la realtà di questo torneo che per i ragazzi di Tagliavini, almeno nell'ultimo mese, è proseguito a singhiozzo con una partita ogni quindici giorni.

Oggi al «Grezar» sarà di scena il Bolzano. L'undici altoatesino si schiererà con una formazione imbottita di centrocampisti e difensori con la speranza di strappare un punto per rimanere nel «giro». Uno avanti (l'ex udinese Sartori) e dieci indietro per chiudere ogni varco alla squadra alabardata.

La Triestina, dal canto suo, deve a tutti i costi incasellare l'intera posta: apparsa in ottime condizioni nell'amichevole con il Milan, sembra fermamente intenzionata a ripetersi contro il Bolzano. «E' più che logico — dice l'allenatore alabardato — che puntiamo al successo, ci mancherebbe altro. Certo, ritrovarci dopo ventuno partite a quota ventiquattro e con due incontri da recuperare, sarebbe per me la cosa più bella dell'anno. Non illudiamoci però. D'accordo, il Bolzano non è un colosso, tuttavia non ci concederà gli spazi che invece ci ha permesso di usufruire il Milan per sviluppare nel migliore dei modi il nostro gioco. Sono convinto però che se la squadra manterrà un ritmo elevato dal primo all'ultimo minuto, il successo non ci sfuggirà».

Proprio in considerazione della prevedibile limitatezza di spazi, Tagliavini sembra aver optato per una Triestina a due punte (Dri e Andreis con Marcolini in panchina, pronto all'eventuale staffetta con uno dei centrocampisti). L'unico dubbio riguarda il giocatore che dovrà assolvere al compito di ala tornante: Mitri o Politti? Scontata la riconferma del blocco difensivo, che sarà lo stesso di giovedì, la Triestina presenterà un centrocampo con Mitri, Politti, Franca e Trainini ai quali darà una valida mano Fontana. Trainini, che contro i rossoneri non ha fornito una prova del tutto convincente, è atteso con curiosità a questo impegno. Tagliavini confida molto nell'ex di turno, Trainini appunto, nella speranza che il centrocampista ritorni ad essere l'uomo-faro di qualche settimana fa.

La Triestina quindi giocherà così: Bartolini; Schiraldi, Pezzopane; Politti, Salvadori, Fontana; Mitri, Trainini, Dri, Franca, Andreis. In panchina Valsecchi, Berti e Marcolini.

C. N.

Promozioni - retrocessioni

La Lega semiprofessionisti della Federcalcio ha reso note le deliberazioni adottate dal consiglio federale per quanto riguarda la determinazione delle classifiche di serie C e serie D al termine degli attuali campionati qualora due o più squadre si trovino a pari punti. Per la promozione alla C-1 e alla C-2 verranno disputati incontri di spareggio: per la determinazione delle squadre che retrocederanno al settore dilettanti dall'attuale serie D varrà la differenza reti.

CINQUE NAZIONI

In un incontro valido per il torneo «Cinque Nazioni» di rugby, la Francia si è imposta ieri per 10-9 all'Irlanda, mentre a Cardiff il Galles ha travolto la Scozia per 22-14.

SI AVVIANO ALLA CONCLUSIONE GLI «ASSOLUTI» DI SCI

A Peter Mally il «gigante» che Gros credeva di far suo

Continua il malinconico tramonto di Thoeni (solamente tredicesimo)

SANSICARIO — Peter Mally, 20 anni, guardia di finanza, è il nuovo campione italiano di slalom gigante. Ha vinto entrambe le manches e, nella classifica finale, ha preceduto Piero Gros, Mauro Bernardi, Diego Amplatz e Tiziano Bieler. Gustavo Thoeni è stato staccato di quasi cinque secondi.

Il meranese Peter Mally ha ottenuto con pieno merito il più importante successo della sua ancor giovane carriera, dimostrando al direttore tecnico della nazionale Mario Cotelli che è stato un errore non farlo gareggiare nel «gigante» ai mondiali di Garmisch. In entrambe le manches Mally è sceso con decisione e sicurezza e gli stessi avversari al termine hanno onestamente riconosciuto che la sua vittoria non si presta a critiche.

«Penso di aver fatto una buona gara — ha commentato Piero Gros — eppure Mally mi ha dato quasi un secondo di distacco; questo vuol dire che è andato molto bene. D'altronde non mi sembra che questo risultato sia una grossa sorpresa. Anche se non ha mai ottenuto grossi piazzamenti in Coppa del mondo, nel gigante Mally è senz'altro il giovane che ha più possibilità di fare carriera».

Parlando poi di se stesso, Gros ha aggiunto: «Sto bene, ma non sono ancora perfettamente a posto per un gigante, e poi una cosa è gareggiare in Coppa del mondo e un'altra in un campionato italiano. La concentrazione e la tensione sono ben diverse».

Con una gara regolare (terzo nella prima, quarto nella seconda manche), Mauro Bernardi ha ottenuto il terzo posto davanti ad Amplatz e Bieler. Quest'ultimo, dopo una prima discesa mediocre (non era riuscito ad andare oltre il dodicesimo posto), nella seconda ha sorpreso tutti piazzandosi terzo. Erwin Stricker, reduce di una frattura al malleolo, è finito settimo, mentre Noeckler e Radici si sono piazzati rispettivamente decimo e dodicesimo. Franco Bieler, Roberto Burini e Leonardo David non sono arrivati.

Come al solito, Gustavo Thoeni — che era il campione uscente — ha deluso. Nella prima manche ha commesso almeno tre grossi errori; verso metà pista, inoltre, è stato quasi costretto a fermarsi per non «uscire» e ha concluso con quasi quattro secondi di distacco. Nella seconda è andato un po' meglio (soltanto 94/100 in più di Mally) e nella classifica finale si è piazzato tredicesimo a pari merito con il quasi sconosciuto Alessandro Giorgi. «Non vado proprio», ha commentato Thoeni, e ha precisato che a primavera deciderà se continuare o abbandonare le gare.

CLASSIFICA SLALOM GIGANTE:

1) Peter Mally in 2'49"53 (1'07"35+1'12"18); 2) Piero Gros a 78/100; 3) Mauro Bernardi a 1"48; 4) Diego Amplatz a 1"74; 5) Tiziano Bieler a 3"44; 6) Erwin Stricker a 4"05; 7) Carlo Trojer a 4"08; 8) Maurizio Poncet a 4"25; 9) Giuseppe Carletti a 4"50; 10) Bruno Noecker a 4"52; 11) Fausto Radici a 4"59; 12) Arnold Senoner a 4"61; 13) ex aequo Alessandro Giorgi e Gustavo Thoeni a 4"88.

AL «MENTI» IL CAMPIONATO DIRA' SE IL MILAN PUO' RIMANERE IN CORSA

Il Vicenza vorrebbe i due punti dopo essersi già assicurato l'incasso

Una vera manna l'arrivo delle «grandi»: tutto esaurito e gran lavoro per i soliti bagarini

Dietro la Juve è oggi caccia grossa, con il Milan a Vicenza e il Torino a Milano. Vicenza si appresta a vivere un'altra memorabile domenica sportiva, dopo quella di qualche settimana fa, quando al «Menti» scesero i campioni, ma i bianconeri non riuscirono a compiere il miracolo.

Alle pendici del Monte Berico sta per arrivare il Milan, squadra di rango illustre, contro la quale la provinciale dell'anno ci terrebbe non solo a far bella figura, ma soprattutto a vendicare la sconfitta dell'andata, oltreché a confermare sul piano del gioco quanto di bene si è detto finora attorno agli schemi varati da Giambattista Fabbri.

La Juve è ormai così lontana che sognare l'aggancio sembra proprio utopia. E non solo per il Vicenza. Ma quella fra biancorossi e milanisti resta comunque una grossa sfida.

Fabbri, allenatore della squadra rivelazione ha confermato per l'incontro con il Milan la formazione tipo: fra i biancorossi giocherà anche Faloppa. In casa vicentina si punta ancora una volta su Paolo Rossi, augurandosi che il centravanti dimostri di essersi rimesso dalla stanchezza per le numerose partite disputate negli ultimi tre mesi e dallo choc psicologico della notorietà.

Il presidente della squadra veneta, Giuseppe Farina, sta intanto pregustando un nuovo «tutto esaurito» con il conseguente incasso-record: i biglietti sono finiti e sulla piazza di Vicenza hanno fatto la loro comparsa i bagarini (pare anche con una massiccia scorta di biglietti falsi).

«Noi siamo tranquilli — sono le ultime dichiarazioni di Fabbri — il Milan può anche vincere, ma dovrà giocare molto bene ed avere alleata la fortuna. Per quanto mi riguarda, spero solo di racimolare qualcosa».

Se Fabbri spera di racimolare qualcosa, al Milan per continuare a sperare (si sa che i sogni delle grandi durano sempre di più...) un pareggio potrebbe anche non bastare. Ma con la sterilità che si ritrova — come lo scontro diretto con la Juve ha ancora una volta dimostrato — in verità la squadra rossonera per vincere a Vicenza dovrà sudare parecchio. Tanto più che da Trieste il Milan è ripartito con Turone e Sabadini indisponibili, Buriani influenzato e Maldera con una caviglia in disordine.

E. L.

Programma e arbitri

Atalanta - Verona: Menegali
Bologna - Foggia: Gussoni
Fiorentina - Perugia: Lattanzi
Genoa - Napoli: Mattei
Inter - Torino: Michelotti
Juventus - Lazio: D'Elia
L. Vicenza - Milan: Gonella
Roma - Pescara: Lo Bello

CLASSIFICA: Juventus p. 26; Milan, L.R. Vicenza e Torino 22; Inter 21; Perugia 20; Napoli 19; Roma, Lazio e Verona 17; Genoa e Atalanta 16; Foggia 15; Bologna 14; Fiorentina e Pescara 12.

Serie B

PROGRAMMA: Ternana-Ascoli, Rimini-Bari, Como-Brescia, Varese-Cagliari, Taranto-Catanzaro, Lecce-Cesena, Sambenedettese-Modena, Avellino-Monza, Palermo-Pistoiese, Cremonese-Sampdoria.

CLASSIFICA: Ascoli p. 37; Bari, Ternana, Lecce, Brescia, Avellino e Taranto 24; Palermo, Catanzaro, Sampdoria e Monza 23; Sambenedettese 22; Cagliari e Varese 21; Cesena, Rimini e Cremonese 19; Como 17; Modena e Pistoiese 14.

SERIE «C»

L'Udinese a Seregno

Difficile trasferta per l'Udinese a Seregno, dove si troverà a giocare anche contro la tradizione. L'undici di Giacomini, dopo l'ennesimo pareggio casalingo di domenica, baderà per prima cosa a non prenderle, in modo di tenere il passo dello Juniorcasale che ospitando la Pro Patria non dovrebbe faticare per arrivare al successo. I friulani non possono quindi concedersi distrazioni, considerato che potenzialmente l'undici di Casale, vincendo i due recuperi, potrebbe trovarsi solo al comando.

Nell'anticipo di ieri il Padova ha battuto l'Omegna per 1-0 (0-0 il primo tempo). Gli ospiti hanno terminato l'incontro in otto uomini per l'espulsione di tre giocatori.

PROGRAMMA E ARBITRI

Audace - Alessandria: Garzi
Biellese-S. Angelo Lod.: Armienti
Juniorcasale - P. Patria: Morganti
Mantova-Pro Vercelli: Pirandola
Novara - Pergocrema: Sancini
Seregno - Udinese: Angelelli
Trento - Piacenza: Panzino
Treviso - Lecco: Paradisi
Triestina - Bolzano: Madonna

CLASSIFICA: Udinese p. 31; Juniorcasale e Piacenza 29; Novara 26; Treviso e Biellese 24; Triestina, Mantova e Padova 22; Sant'Angelo Lodigiano e Trento 21; Bolzano, Lecco e Pergocrema 19; Pro Vercelli 18; Alessandria 17; Audace 16; Pro Patria e Omegna 15; Seregno 11.

Juniorcasale, Triestina, Bolzano, Pergocrema, Alessandria e Pro Patria due partite in meno; Piacenza, Novara, Biellese, Mantova, Sant'Angelo Lod., Padova, Lecco, Omegna e Pro Vercelli una partita in meno.

I regionali convocati per le rappr. semipro

Quattro giocatori militanti nelle squadre «semipro» della regione sono stati convocati per gli impegni di metà settimana di due rappresentative di settore. L'alabardato Mitri si allenerà giovedì a Livorno con la selezione «under 21» della serie C in vista della prossima attività internazionale.

Per l'incontro fra le rappresentative del Triveneto e della Toscana e Umbria per il trofeo «Mancini» che si svolgerà mercoledì a Conegliano, sono stati convocati Fanutti (Tolmezzo), Canzi (Pordenone) e Grigollo (C.M.M. San Michele).

L'ORGANIZZAZIONE SOTTO ACCUSA A MADRID

Versa in gravi condizioni un giovane «medio» spagnolo

Si sono attesi venti minuti per l'arrivo dell'autoambulanza

MADRID — Le condizioni del pugile spagnolo Juan Rubio Melero, ricoverato in ospedale dopo il drammatico k.o. subito l'altra sera a Madrid, sono disperate. L'atleta ventitreenne è in coma, in seguito alla commozione cerebrale riportata.

Intanto è sotto accusa l'organizzazione della riunione, imperniata sul campionato europeo dei leggeri tra lo scozzese Watt e lo spagnolo Fernandez, soprattutto per la lentezza con cui è stato prestato soccorso al giovane Melero.

Melero era stato designato seconda serie all'inizio dell'anno dopo soli otto incontri da professionista ed è stato posto di fronte al campione spagnolo della categoria. Dopo il k.o. subito dal giovane, si è dovuto aspettare venti minuti prima dell'arrivo dell'autoambulanza. Il palazzo dello Sport di Madrid è completamente sprovvisto di mezzi di soccorso ed è difficile trovarvi persino una bombola di ossigeno.

Per quel che riguarda il match l'arbitro avrebbe dovuto sospendere l'incontro, o se non altro il manager di Melero poteva gettare la spugna. Dopo il secondo k.d. Melero è stato totalmente alla mercé di Ramos e tutti coloro che assistevano all'incontro se ne sono accorti, ad eccezione appunto dell'arbitro e del manager.

In otto incontri disputati Melero ne aveva finora vinti sette e perduto uno.

Le condizioni del giovane pugile spagnolo permangono intanto gravissime. Melero è stato sottoposto ad intervento chirurgico. I medici hanno riscontrato una diffusa contusione celebrale e un edema di vaste dimensioni ed hanno estirpato una parte del tessuto celebrale lesionato.

Nella stessa riunione lo scozzese Jim Watt ha conservato il titolo europeo dei pesi leggeri battendo ai punti lo sfidante spagnolo Perico Fernadez.

Spinks dovrà incontrare Norton

CITTA' DEL MESSICO — Il consiglio mondiale di pugilato (Wbc) ha annunciato che non riconoscerà Leon Spinks come campione del mondo dei pesi massimi se difenderà per la prima volta il titolo contro un altro pugile che non sia Ken Norton, sfidante ufficiale. Il Wbc ha anche precisato che, in questo caso, darebbe immediatamente a Norton il titolo che Spinks ha conquistato mercoledì scorso a Las Vegas contro Muhammad Ali.

Hockey a rotelle
SERIE A

* Reggiana - Goriziana	4-2
* Trissino - Pordenone	2-0

IN FINLANDIA

Prime medaglie ai mondiali nordici

LAHTI — E' sovietica la prima medaglia d'oro dei campionati mondiali di sci per le discipline nordiche: l'ha conquistata nei 10 km di fondo femminile Zinaida Amosova, un'insegnante di 27 anni che vive, lavora e si allena a Mosca. A completare il successo della rappresentativa sovietica il secondo posto con relativa medaglia d'argento di Raisa Smetanina ed il quarto della non più giovanissima Galina Kulakova.

Il tedesco orientale Mathias Buse ha vinto poi il concorso di salto dal trampolino di 70 metri, gara in cui l'affermazione della Germania Est è stata completata dalla medaglia d'argento conquistata da Henry Glass.

Per oggi è in programma la prova di fondo maschile su 30 chilometri.

CAMPIONATI ZONALI DI DISCESA A RAVASCLETTO

Terzo Druso Nordio dopo Tonazzi e Buzzi

Silvia Bonfili (Lussari) prima nel «gigante» femminile

RAVASCLETTO — Seconda giornata dei campionati zonali giovani e seniores femminile. Le previsioni della vigilia sono state rispettate completamente. Il dominio dei tarvisiani è stato pressoché incontrastato e i pordenonesi hanno potuto solamente inserire qualche loro rappresentante tra i migliori. In questa lotta tra le due frazioni non sono venuti meno i triestini, anche se solamente per merito di Druso Nordio dello Sci Accademico Italiano, che già venerdì era stato il migliore dei triestini nella discesa libera. Lo sciatore «accademico» ha ottenuto un ottimo terzo posto nello slalom gigante, alle spalle del favoritissimo e assolutamente al di fuori della portata di tutti Marco Tonazzi e di Roberto Buzzi.

Tra i maschi bisogna rilevare che a parte il secondo e terzo classificato, tutti gli altri sino al nono sono tarvisiani a dimostrazione che lo Sci Cai Monte Lussari sta raccogliendo i frutti del lavoro iniziato alcuni anni fa.

In campo femminile, successo delle sorelle Bonfili di Tarvisio. Silvia ha vinto e Maura è giunta seconda. La migliore triestina è stata Alessandra Neri dello Sci Cai XXX Ottobre, che confermando la sua costanza, è giunta 9.a.

In campo seniores femminile secondo alloro per Antonella Tellini dello Sci Club 70; dopo il successo nella libera, è venuto anche quello del gigante. Una soddisfazione per questa valida e simpatica atleta.

Lo slalom gigante si è disputato su un percorso di 1450 metri, segnati da 39 porte nella prima manche e da 40 nella seconda.

Oggi lo slalom speciale con cui si concluderanno i campionati.

Maschile: 1) Marco Tonazzi (Lussari) 1'24"5; 2) Roberto Buzzi (S.C. Pn) 1'27"4; 3) Druso Nordio (Sai) 1'30"1; 4) Valentino Casabellata (Lussari) 1'30"8; 5) ex aequo Massimiliano Krotvoj (Lussari), Massimo Rizzi (Id.), Tristano Vicario (Id.) 1'33"3; 8) Giordano Merlino (Id.) 1'33"6; 9) Ivan Pesenesco (Id.) 1'33"6; 10) Giovanni Casati (D.F. Pn) 1'34"2.

Femminile: 1) Silvia Bonfili (Lussari) 1'08"3; 2) Maura Bonfili (Id.) 1'09"6; 3) Barbara Lepsky (S.C. Pn) 1'10"6; 4) Elena Franz (Lussari) 1'10"6; 5) Cinzia Grassani (Nevea) 1'14"; 6) Silvia Schiavi (Pont.) 1'11"5; 7) Carla Di Lenardo (Lussari) 1'12"3; 8) Paola Colinazzi (Id.) 1'12"7; 9) Alessandra Neri (XXX Ottobre) 1'13"2; 10) Lorena Dolcet (S.C. Pn) 1'13"7.

SERIE «D»

Giocano in casa Pordenone e Tolmezzo

PROGRAMMA E ARBITRI

Abano Terme - San Donà: Bortolani
Belluno - Conegliano: Grasso
Clodiasott. - Adriese: Vergerio
Mira - Monselice: Viterbo
Pordenone - Dolo: Marenghi
Pro Tolmezzo - Legnago: Dal Forno
Venezia - Montebelluna: Bin

ANTICIPI:

Montello - Mestrina 0-0
C.M.M. San Michele - Monfalcone 1-0

NEL MASSIMO CAMPIONATO DI PALLAVOLO SETTE GIORNI PRIMA DEL DERBY

Altra giornata «no» per Cus e Altura

Milan Gonzaga - Cus TS 3-0

(15 - 3, 17 - 15, 15 - 8)

MILAN GONZAGA: Nannini, Duse, Bombardieri, Ferrauto, Dall'Ara, Palumbo, Cimaz, Brambilla, Montagna, Roveda.

CUS TRIESTE: Trost, Braida, Biziak, Gurian, Tre, Gerdol, Mengaziol.

ARBITRI: Piccinini e Maugeri di Modena.

Falcidiato dalle assenze — ben quattro — il CUS Trieste ha ammainato bandiera anche di fronte al Milan Gonzaga giunto a Trieste senza Isalberti e Cremascoli. Nelle file della formazione lombarda la mancanza dei due non si è fatta sentire; ben diverso è stato invece l'handicap accusato dalla squadra universitaria per le assenze contemporanee dello squalificato Manzin, di Fabio Pellarini alle prese con una contrattura muscolare e di Di Bin e Gustinelli, influenzati. Di conseguenza il CUS ha dovuto affidarsi agli esperti Gerdol, Braida e Mengaziol, molto validi, affiancati da Gurian, Trost e Tre, e per alcuni minuti anche da Biziak.

Perso malamente il set d'apertura, il CUS si è ripreso nella successiva frazione. Si è messo a fare l'andatura e si è mantenuto in vantaggio sino al 14 a 8. Poi d'improvviso al sestetto universitario è venuta a mancare la coordinazione e la precisione nelle conclusioni.

Il Milan, sorretto dalla classe e dall'esperienza di Andrea Nannini, che ha avuto un valido aiuto da parte di Duse, Roveda e Cimaz, ha iniziato la rimonta. A un certo punto, per il CUS c'è stata la possibilità di concludere vittoriosamente; Braida, purtroppo, sempre generoso, è andato a raccogliere una schiacciata di Nannini che sarebbe finita ben fuori. In tal modo al CUS è sfuggito il parziale mentre al Gonzaga s'è riaperta la via del successo.

Aggiudicatosi quindi il set col punteggio di 17 a 15, i milanesi si sono imposti anche nel terzo, dopo aver trovato una certa resistenza da parte dei locali solo nelle battute iniziali.

Il CUS infatti ha mantenuto i contatti con l'avversaria sino al 4 pari, li ha ripresi al 7 pari e quindi s'è spento. Per Nannini e soci le ultime battute non hanno rappresentato alcun problema.

Dopo questo incontro il Milan è a quota dodici, il CUS a quota zero, ma con la mente ormai rivolta al «derby» di sabato prossimo.

Vittorio Firmiani

RISULTATI XV GIORNATA

Dermatrophine - Edilcuoghi	3-1
Cus Trieste - Milan Gonzaga	0-3
Lloyd Centauro - Altura	3-1
Federlazio - L. Parma	3-1
Klippan - Edilmar	3-2
Panini - Paoletti rinv. al 7 marzo	

LA CLASSIFICA: Paoletti, punti 26; Federlazioe Klippan 24; Panini e Dermatrophine 18; Lloyd Centauro 16; Edilcuoghi 14; Milan Gonzaga 12; Altura ed Edilmar 10; Parma 6; Cus Trieste 0.

PROSSIMO TURNO: Edilmar-Edilcuoghi, Panini-Klippan, Parma-Dermatrophine, Milan - Federlazio, Paoletti-Lloyd Centauro, Altura - Cus Trieste.

Lloyd Centauro - Altura 3-1

(15 - 5, 13 - 15, 15 - 8, 15 - 6)

LLOYD CENTAURO: Bernardi, Ricci, Recine, Carmè, Mariani, Boldrini, Venturi, Zambelli.

ALTURA: Coretti, Claudio Velisk, Tyborowski, Andrea Pellarini, Walter Velisk, Cella, Serdi, Sardos, Roberto Pellarini.

ARBITRI: Meschiani e Gallesi di Capri

RAVENNA — Marcia negativa dell'Altura anche nella palestra del Lloyd Centauro. In quattro set si è affermata infatti la formazione di casa, ben decisa a cancellare con una prestazione brillante la sconfitta patita all'andata sul campo dei triestini.

Recine, Bendandi e Ricci, assecondati da Cermè, Boldrini, Venturi e Zambelli hanno attaccato a tutto spiano sin dall'inizio. I triestini si sono così arresi dopo aver racimolato solo cinque punti. Nel set successivo le velleità del Lloyd sono state invece imbrigliate dalla vena dell'Altura, che senza offrire spunti trascendentali ha fatto suo il set con il punteggio di 15 a 13.

Nulla da fare per i giuliani nella terza e quarta frazione, vinte con una certa disinvoltura dai padroni di casa. Il successo ha così premiato la formazione più combattiva e più abile nell'esecuzione di validi schemi d'attacco. L'Altura da parte sua ha giocato con discreto impegno, ha lottato su ogni palla, senza riuscire però a esprimersi secondo le sue possibilità.

T. B.

SERIE C MASCHILE

Kennedy Udine - Inter Trieste	3-0

1.a DIVISIONE MASCHILE

Rozzol - *Cividale	3-0

SERIE B FEMMINILE

OMA - *Noventa Primavera	3-0

1.a DIVISIONE FEMMINILE

Libertas Cormons - *Kontovel	3-0
Azzurra Gorizia-S. Luigi Trieste	3-0

PALLAVOLO: PAOLETTI

La Paoletti di Catania è stata battuta dai cecoslovacchi della Ruda Hvezda di Praga per 3-1 (7-15, 15-8, 15-8, 15-7) nel primo turno delle finali della Coppa delle coppe maschile di pallavolo.

RINVIO ESORDIENTI

Il Comitato provinciale di Trieste del settore giovanile della Federcalcio ha rinviato per impraticabilità dei campi tutti gli incontri in programma oggi per il campionato Esordienti.

Oggi a Trieste

CALCIO

Serie «C»: TRIESTINA - BOLZANO, stadio «Grezar», ore 15.

Dilettanti «Promozione»: SAN GIOVANNI-CORMONESE, campo viale Sanzio, ore 15.

Dilettanti «Prima categoria»: PONZIANA - RONCHI, campo via Flavia, ore 16; FORTITUDO - MOSSA, campo Muggia, ore 15.

Dilettanti «Seconda categoria»: PRIMOREC - OPICINA, campo Trebiciano, ore 15; EDERA - GAJA, campo via Flavia, 10.30; SAN MARCO - FLAMINIO, campo Villaggio del Pescatore, ore 15; OPICINA SUPERCAFFE' - EDILE ADRIATICA, campo via degli Alpini, ore 15; ZARJA - LIBERTAS, campo Basovizza, ore 15; BREG - ROSANDRA, campo San Dorligo della Valle, ore 15; ZAULE - AURISINA, campo di Aquilinia, ore 15.

Allievi regionale: TRIESTINA - SANGIORGINA, campo di Guardiella, ore 10.30; ROZZOL - STOCK, campo Prosecco, ore 10.30; ZAULE - SAN GIOVANNI, campo Aquilinia, ore 10.30.

Giovanissimi regionale: ESPERIA PIO XII - ROZZOL, campo viale Sanzio, ore 10.30; C.G.S. TRIESTE - CORDENONESE, campo via degli Alpini, ore 10.30; COSTALUNGA - UDINESE, campo borgo San Sergio, ore 10.30; PONZIANA - TRIESTINA, campo Guardiella, ore 10.30.

PALLAMANO

Serie «C»: INTER AURISINA - FORMIGLIONE MODENA, palestra comunale di Aurisina, ore 11.30.

PALLACANESTRO

Serie «C» maschile: ITALSIDER - MONFALCONE, palestra di via Monte Cengio, ore 18.

Serie «D - 1» maschile: DON BOSCO - MOBILI DUAL TREVISO, palazzetto dello sport, ore 11.

Serie «D - 2» maschile: SERVOLANA - SAVOIA BOLZANO, palestra di via della Valle, ore 11.

RUGBY

Incontro amichevole internazionale: FIAMMA TRIESTE - DINAMO ZAGABRIA, campo S. Luigi, ore 15.

PALLAVOLO

Prima divisione femminile: CUS TRIESTE - JULIA TRIESTE, palestra di via Monte Cengio, ore 9.30.

IPPICA

Corse al trotto all'ippodromo di Montebello.

Balletti sulla neve a Piancavallo

PIANCAVALLO — Vecchi valzer viennesi, brani di musica classica, qualche «fox-trot» sono riecheggiati sulla pista della seconda prova di Coppa del mondo di sci acrobatico «free style» a Piancavallo. Dopo le frenetiche discese sulle gobbe nella prima giornata, lo spettacolo di ieri è stato completamente diverso. Si sono infatti esibiti gli specialisti di balletto veri e propri pattinatori artistici con gli sci.

La gara è stata vinta dallo statunitense Bob Hovard che ha dimostrato la sua supremazia assoluta, ottenendo dai giudici internazionali di gara un punteggio di 15.6. Non siamo ancora al massimo ottenibile, perché il punteggio che i giudici possono esprimere può raggiungere quota 18. Hovard, come molti altri concorrenti, ha strappato gli applausi del pubblico al termine di una vorticosa danza, durante la quale si è esibito non solo in passi classici della ginnastica o del pattinaggio artistico ma anche in piroette e capriole con l'appoggio dei bastoncini lunghissimi che gli atleti usano per questo tipo di gara.

Al contrario gli sci per il balletto sono cortissimi: le regole internazionali di Coppa del mondo stabiliscono una misura minima che è di trenta centimetri inferiori a quelle della persona. Ogni concorrente ha interpretato un proprio brano musicale scendendo lungo la pista dei Caprioli perfettamente legivata e recintata.

Il pubblico ha seguito la gara malgrado una fastidiosa nebbia che a tratti ha ridotto la visibilità. I migliori si sono dimostrati nettamente gli americani. Statunitensi e canadesi si sono aggiudicati i primi sei posti nella classifica. Settimo e primo degli europei è il tedesco Franz Garhammer, già campione della nazionale tedesca di sci alpino, passato con i suoi fratelli e la sorella allo «hot-dog» di cui sono gli animatori in Europa.

Oggi la terza prova di Coppa del mondo di «free style» sarà dedicata alla specialità più spettacolare: i salti, che si svolgerano a partire dalle 10.30 sulla pista del Sauc, sempre nella conca del Piancavallo. L'organizzazione della Coppa del mondo, curata dall'Ediltur con la direzione tecnica dell'ex azzurro Helmut Schmalzl ha predisposto un trampolino con cinque piattaforme di lancio diversamente graduate, in modo che ogni concorrente possa scegliere almeno due tipi di salto a seconda delle evoluzioni aeree che intende compiere. La gamma dei salti è infatti vastissima; va dalla piroetta in piedi fino al triplo salto mortale, con tutta una serie di figure intermedie che vengono valutate dalla giuria. Seguirà la premiazione di tutte e tre le giornate e anche dei campioni della combinata.

CLASSIFICA: 1) **Bob Hovard** (Usa) punti 15.6; 2) Mike Russel (Usa) 14.5; 3) Greg Athens (Canadà) 14; 4) pari merito Willingham (Usa) e Eaves (Canadà); 6) Brookbanks (Usa); 7) Garhammer (Germania Occidentale); 8) pari merito Bilodeau (Usa) e Salerno (Usa); 10) Godfrey (Canadà).

ANTICIPI DILETTANTI

PRIMA CATEGORIA GIRONE «B»

Manzanese - Portuale	1-0

SECONDA CATEGORIA GIRONE «F»

*Costalunga - Campanelle	1-1

Quadri presenta a Montebello la novità Burley

Il parco cavalli di Montebello si è arricchito con l'arrivo di un 4 anni del quale si dice un gran bene e che nel lavoro pubblico di domenica scorsa ha impressionato per sicurezza d'azione e adattamento subitaneo al nuovo tracciato. Si chiama Burley la novità che Toni Quadri presenterà questo pomeriggio nel centrale Premio del Teatro, ed è figlio dell'americano Proudly, che dovrebbe crearsi subito popolarità sul palcoscenico che ospiterà le sue prossime evoluzioni. Portacolori della Scuderia Domenica, Burley al suo primo ingaggio triestino troverà ad affrontarlo in primo luogo la duttile Bitinia, egregia scattista senz'altro in grado di... tastare il polso al maschio proveniente da Tordivalle. Sulla carta, il «clou» dovrebbe proporre una succosa sfida fra questo Burley, che si presenta con la convinzione di ergersi ben presto 4 anni di punta della piazza triestina, e l'allieva di Mariano Belladonna che con ogni probabilità avrà contraria la distanza ma che lo stesso nell'occasione dovrebbe disimpegnarsi con costrutto. Milleperché e Aspes, più di Borgaretto e dell'incostante Antonrosso (Di Fronzo alle redini), sono i cavalli che andranno seguiti subito dopo la coppia favorita, pronti, fra l'altro, ad approfittare di un possibile passo falso dei più qualificati in campo.

Visto il successo ottenuto domenica scorsa, gli organizzatori ripropongono quest'oggi la Tris Montebello, anche stavolta inserita nella schedina Totip. Un miglio su tre nastri, con Orpello maggior penalizzato, offrirà lo stuzzichino per una scelta che sulla carta non si presenta troppo semplice. Orpello non si potrà ignorare, allo start Regulus, Lupow e fors'anche Mustaki non andranno dimenticati, però proprio un esponente del nastro intermedio, Uggiano, è quello che fra i dodici in gara ci piace di più. Vedremo.

Ottima categoria nella «gentlemen» con Frosinone (Grassilli) e Camogli (U. Gobbato) da stimare protagonisti, poi un discreto miglio con Romance, Matout e Dirham in evidenza e, «dulcis in fundo», un handicap a invito nel quale ci piace Canaria d'Ausa, più di Safdy, Timavo e Pindaro e dello stesso avvantaggiato Ibisco.

Il convegno si inizierà alle ore 14.

M. G.

I NOSTRI FAVORITI

PREMIO DEI MIMI: Muro Torto, Vuttera, Evulsa. PREMIO DEI COSTUMI: Frosinone, Camogli, Pagot. PREMIO DELLE MASCHERE: Romance, Matout, Dirham. PREMIO DEGLI APPLAUSI: Fraghe, Rigi, Perpetua d'Ausa. PREMIO DELLE RIBALTE (Totip, Tris Montebello): Uggiano, Regulus, Lupow. PREMIO DEL TEATRO: Burley, Bitinia, Milleperché. PREMIO DEGLI ATTORI: Ardea di Iesolo, Tu Quoque, Saltingetto. PREMIO DELLE SCENE: Canaria d'Ausa, Ibisco, Safdy.

BASKET

Si ritira il Sagrado dalla «B» femminile

La seconda fase della serie «B» (fase «salvezza») della pallacanestro femminile ha già perso una concorrente. Si tratta del Sagrado, il quale ha rinunciato al campionato. La squadra di Bensa si era trovata già nella prima fase in grave difficoltà con il «parco giocatrici» e l'indisponibilità di varie atlete si è accentuata in questo ultimo periodo. La Ginnastica Triestina, che oggi doveva affrontare le isontine, osserverà pertanto un turno di riposo.

CICLISMO

A Moser - Pijnen la Sei Giorni di Milano

MILANO — La diciottesima «Sei giorni» di Milano è stata vinta da Moser-Pijnen che hanno lasciato le altre coppie favorite dal pronostico a un giro di distacco. Il giro di vantaggio della coppia vincitrice non sarebbe stato necessario per il successo dal momento che i due avevano già un notevole vantaggio di punti sugli avversari.

La classifica finale della «Sei giorni» ciclistica di Milano: 1) Moser - Pijnen punti 435; 2) Saronni - Sercu 335 a un giro; 3) Gimondi - Allan 293; 4) Freigen - Fritz 242; 5) Thurau - Haritz 184 punti.

MONFALCONE AGENZIA ALFA vende a Ronchi appartamento 100 mq 20.000.000. Tel. 41807. 165 S

MONFALCONE AGENZIA ALFA vende in palazzina nuova giardino giochi bimbi 3 letto cucina doppio soggiorno garage 43.000.000. 41807. 165 S

MONFALCONE e zona villa acquistasi 30-60.000.000 contanti. Telefonare (0481) 44411. 164 S

MONFALCONE casetta 3 camerette cucina bagno orticello cantina. Telefonare 44411 Immobiliare Europa Monfalcone. 164 S

MONFALCONE AGENZIA ALFA vende attico 160 mq. Tel. 41807. 165 S

MONFALCONE AGENZIA ALFA vende appartamento nuovo ultimo piano 150 mq 41.000.000 minimo contanti resto mutuo. 41807. 165 S

MONFALCONE AGENZIA ALFA cerca appartamenti in acquisto possibilmente centrali per la nostra sempre più numerosa clientela. 41807. 165 S

MONFALCONE AGENZIA ALFA vende appartamento centrale 138 mq 3 letto soggiorno cucina servizi 41 milioni. 41807. 165 S

MONFALCONE AGENZIA ALFA vende Trieste largo Barriera appartamentino. Tel. (0481) 41807. 165 S

MONFALCONE. L'Agenzia Immobiliare VITTORIA vende piccoli appartamenti con garage da 16.000.000 possibilità mutuo anche agevolato 5 per cento. Altri nuovi seminuovi pronto ingresso. Terreno edificabile. Tel. 41569. 167 S

MONFALCONE via Ferraris appartamento 1 camera, soggiorno, cucinino, bagno lire 14.000.000; via Garibaldi monovano libero; via San Vito «Garden Residence» appartamento 2 camere, soggiorno, cucina bagno, cantina, garage lire 26.000.000; via Duca D'Aosta condominio «Duca d'Aosta B» ultimi appartamenti 1-2-3 camere, soggiorno, cucina, servizi, rifiniture acurate, pronta consegna. Agenzia Imobiliare Italia, via XXV Aprile 47, Monfalcone, tel. 0481 - 74404. 123 S

MONTERADIO vendesi soggiorno, stanza, stanzetta, cucina, servizi, box, panoramico. Telef. 412473. 3047 S

MUGGIA Lazzaretto vendesi costruzione ristrutturata totalmente ad uso dancing, ristorante più terreno. Tel. 37915 Bonzanini, lunedì. 3304 S

NAVALI vendesi appartamento casa decorosa, due camere, camerino, cucina, bagno, vista. Tel. 37915 Bonzanini lunedì. 3304 S

NEGOZIO centrale circa 50 mq vendesi affittasi eventualmente con appartamentino sopra comunicabile. Immobiliare, Crispi 9. 3196 S

OCCASIONISSIMA zona Donadoni, vendesi appartamento, piano ammezzato, due stanze, cucina, gabinetto, stanzino per bagno. Altro, zona Severo, stanza, cucina, gabinetto bagno, cantina, riscaldamento autonomo. Telefonare 60481 pomeriggio. 3284 S

OLTRE Monfalcone vendesi villa al grezzo con 2000 mq terreno 57 milioni. Telefonare mattina 768800. 3234 S

OPICINA vendesi VILLA mono - bifamiliare 200 mq signorile recente costruzione. Altra MONTEBELLO salone tre camere, cucina, doppi servizi, taverna, cantine, box, geom. SBISA'. Tel. 775700. 3265 S

OPICINA tra via del Refosco e via di Basovizza, vende direttamente impresa villa bifamiliare, ogni ente è assolutamente separato con ingressi e ampi giardini alberati indipendenti, finiture extra lusso, ampio salone, cucina, office, dispensa, tripli servizi, 5 stanze letto, taverna, cantinetta per vini, box 2 macchine, lisciaia, possibilità mutuo. Società Iniziative Edilizie, via S. Caterina 9, tel. 60098. 3288 S

OSPEDALE 4 camere, cucina, doppi servizi, riscaldamento autonomo, V piano senza ascensore vendesi 28 milioni. Telefonare mattina 768800. 3234 S

PALAZZINA in costruzione di 4 appartamenti in un'area di 1500 mq a Redipuglia. Vendiamo alloggio 90 mq 2 camere soggiorno cucina servizi 2 terrazze garage tavernetta 35 mq giardino proprio att'guo 200 mq. AZ 99 Ronchi, (0481) 778802. 157 S

PARCO REVOLTELLA recente in palazzina, saloncino, cucina, due camere, doppi servizi, ripostiglio, TERRAZZA vista mare, di mq 85, cantina, posto macchina, vende geom. SBISA'. 3265 S

PERMUTO appartamento disponibile in Milano salone, quattro locali, doppi servizi, cantina, solaio, box con equivalente, anche primingresso. Tel. 761288. 3207 S

ARGO

AMMINISTRAZIONE IMMOBILIARE

VENDE

CENTRALISSIMI, inizio costruzione, appartamenti: soggiorno, cucinetta indipendente, stanza, da 25 milioni 20.000 in poi; soggiorno, 2 stanze, cucinino da 23.530.000; saloncino, 2 stanze, cucinetta, da 33 milioni 345.000; salone, 3 stanze, cucina 51.062.500. Ogni appartamento è dotato di: poggioli, ripostiglio, servizi doppi o singoli. Garage facoltativo. Riscaldamento a metano indipendente. Rifiniture accuratissime. Mutui ventennali. Consegna ottobre '79.

REVOLTELLA primo ingresso: stanza, cucina, bagno, ripostiglio, poggiolo, conforts modernissimi. Mutuo accordato ventennale.

SISTIANA VILLETTA salone, 2 stanze, cucina, bagno, poggioli, autogasolio, giardino proprio, 36 milioni.

CENTRALE NUOVO ampio soggiorno 2 stanze, cucina, due bagni, ripostiglio, poggioli, conforts moderni 40 milioni. Possibilità posto macchina. Mutuo fino al 70 per cento.

DONADONI primo ingresso, soleggiato ampio soggiorno, 2 stanze, cucinetta, doppi servizi, ripostiglio, elegantemente rifinito conforts modernissimi. Possibilità posto macchina. Mutuo approvato.

MANZONI piano alto, soggiorno, 3 stanze, cucina, doppi servizi poggioli, centralnafta, ascensore, occupato, 40.000.000.

SAN GIACOMO monovano luminoso in soffitta con servizi. Adatto Studio pittura.

TRIESTE
VIA S. FRANCESCO, 4
TELEF. 768163 - 768166

PRESSI Villa Revoltella ultimi bellissimi appartamenti in palazzina dotati comforts garage, giardino vende direttamente impresa. Prezzi bloccati '76, mutuo fondiario ventennale. Tel. 60725. 3133 S

PRIVATO vende appartamento zona Perugino, tre camere, cucina, bagno, poggioli, riscaldamento. Tel. 763176, 20 - 21. 3204 S

PRIVATO causa trasferimento vende appartamento 5 stanze, salone, vista mare. Telef. 762293. 3134 S

PRIVATO causa trasferimento cede contratto casetta S. Antonio in Bosco 5 vani affarone lire 8.000.000. Tel. 791593. 3380 S

PRIVATO vende 2 appartamenti in ammezzato uno libero e uno occupato con cantine e orto. Visitare sul posto in via C. Colombo 9 lunedì e martedì dalle 13 alle 15.30. 3319 S

PRIVATO vende Barcola appartamento in palazzina temporaneamente affittato, tre stanze, servizi, centralnafta, vasto locale cantina proprietà privata. Utilizzabile per svariati usi. Telefonare 750064 ore 14-15. 3426 S

RAVASCLETTO vendesi chalet località Prepaulin. Telefonare feriali al (0431) 80177 - 80578; ore pasti (0431) 80634 - 80188. 050002 S

REVOLTELLA appartamento in palazzina prossima consegna, 4 stanze, cucina, bagno, poggiolo, centralmetano, ascensore, eventuale garage, vende FACILITAZIONI, Immobiliare CIVICA, via San Lazzaro 10. 3293 S

RIMESSO nuovo centrale I p. cameretta, cucinetta, comfort vendesi libero 18.500.000 immobiliare Crispi 9. 3196 S

RONCHI casetta indipendente con 600 mq orto-giardino camera cameretta soggiorno cucina servizi tettoia garage in 80 mq 20.000.000. Agenzia AZ 99, tel. (0481) 778802. 157 S

ROTONDA del Boschetto posizione ottima finiture accurate pronta consegna mutuo fondiario Impresa Marcon, Castaldi 3 - 790718. 3137 S

ROTONDA Boschetto 2 stanze, soggiorno, cucinino, bagno, cantina seminuovo, 26 milioni vendesi. 227228 - 62558. 3161 S

S. GIACOMO vista golfo salone 2 stanze cucina bagno terrazze comfort modernissimi vendo libero. Telefonare 767993. 3334 S

SAN PIER d'Isonzo villino con 1500 mq orto-giardino 2 stanze 80 mq abitabili compreso un capannone 180 mq 35.000.000 trattabili. Agenzia AZ 99 Ronchi, tel. (0481) 778802.

SCAMBIO primo ingresso a Muggia, matrimoniale, soggiorno, servizi con pari a Trieste o periferia. Telefonare ore 17 - 19 al n. 271146. 2980 S

SISTIANA 10-L vendesi mansarda 3 stanze, cucina, bagno, soffitta; telefonare 209644 arredata mobili d'arte. 3100 S

SOLEGGIATISSIMO camera cucina bagno vendesi occupato. Telefonare 722693 ore pasti. 482 S

SPIAGGIA Monfalcone di fronte villaggio turistico vendo locale adatto qualsiasi attività. 040 - 209277. 166 S

SPLENDIDO super appartamento 300 mq doppi servizi terrazza centro storico adatto esclusivamente a persone amanti l'antiquariato e gli ambienti storici antichi vendo. Telefonare 824802-814308. 3240 S

STADIO vendesi casa costruzione recente 95 mq appartamento più cantina, garage, 300 mq terreno vendesi. Tel. 37915 Bonzanini, lunedì. 3304 S

STUDIOEFFE cerca per acquisto propria clientela appartamenti, villette da spiaggia Grado e Lignano. Tel. 794816. 8/2 S

STUDIOEFFE cerca per acquisto propria clientela casette appartamenti locali d'affari ville. Tel. 794816. 8/2 S

STUDIOEFFE vende terreno vicinale camionale zona S. Pelagio mq 11.500. Tel. 794816. 8/2 S

TARVISIO vendesi appartamenti diverse grandezze confort facilitazioni pagamento. Telefonare mattina 768800. 3234 S

TERRENI agricoli vendonsi. Telefono 65781. 3378 S

TERRENI per ville o casette progetto approvato senza Bucalossi panoramico bosco alberato Flavia Monte d'Oro vendesi. Telefonare 62235 orario ufficio. 471 S

TERRENI edificabili acquisto, vendo eseguo progetti, frazionamenti, ecc. Tel. 757570. 2733 S

TERRENI edificabili vendonsi, Villaggio Pescatore 1200 mq. 24.000.000. MUGGIA 3000 mq 30.000.000 geom. SBISA', tel. 775700. 3265 S

TERRENO carsico vendesi zona Hosteria Ai pini, Prosecco. Tel. 421737. 3377 S

TERRENO con progetto approvato lotto mq 1200 confinante con strada provinciale, zona Prosecco, vende Immobiliare Stima. Tel. 211441. 2245 S

TERRENO vendo Padriciano 1260 mq con casetta piccola legno su ruote. Tel. 93996 ore pasti. 3270 S

ULTIMI appartamenti via Ovidio (Romagna) pronta consegna vende direttamente impresa Savino. Tel. n. 30062. 2766 S

Continua in 16.a pagina

AVVISO DI GARA

L'Azienda Autonoma delle Ferrovie dello Stato indirà due gare a licitazione privata, secondo il sistema di cui all'Art. 1-a della Legge 2 febbraio 1973, n. 14, per l'esecuzione dei seguenti lavori:

1) M.S.A., per gli esercizi 1978-1979, sulle linee del 1.o e 2.o Riparto Lavori.

L'importo complessivo a base di gara è di L. 800.000.000 (lire ottocentomilioni), così suddiviso: Esercizio 1978 - L. 400.000.000 (lire quattrocentomilioni), Esercizio 1979 - L. 400.000.000 (lire quattrocentomilioni);

2) M.S.A., per gli esercizi 1978-1979, sulle linee del 3.o, 4.o e 5.o Riparto Lavori.

L'importo complessivo a base di gara è di L. 870.000.00 (lire ottocentosettantamilioni), così suddiviso: Esercizio 1978 - L. 360.000.000 (lire trecentosessantamilioni), Esercizio 1979 - L. 510.000.000 (lire cinquecentodiecimilioni).

Per poter partecipare alle gare suddette è necessaria l'iscrizione all'A.N.C., categoria 15/a e per importo adeguato.

Le richieste per l'eventuale invito, redatte in carta legale, una per ciascun appalto, dovranno essere inoltrate entro il giorno 1 marzo 1978 al seguente indirizzo: SIG. CAPO DELL'UFFICIO LAVORI COMP.LE F.S. DI TRIESTE - Piazza V. Veneto 3.

Le domande dovranno essere corredate dal certificato originale di iscrizione all'A.N.C., da un elenco dei lavori similari eseguiti nell'ultimo triennio e da un elenco delle attrezzature di cui ciascuna Impresa ha la piena disponibilità per i lavori in argomento.

Le suddette richieste di invito non impegnano l'Azienda.

IL CAPO UFFICIO LAVORI COMP.LE
dott. ing. Pietro Bonaffini

---

†

Il 14 febbraio ha reso la Sua bella anima al Signore il

N.H. DOTT.

Antonio Pavissich

Patriota dalmata decorato al valor militare

Danno il triste annuncio la moglie CARMELA, il figlio MARIO con la moglie MARIA EUGENIA ed il piccolo MICHELANGELO uniti ai parenti tutti.

Un sentito ringraziamento ai dottori STORACE, TICALI e a tutto il corpo medico e paramedico del I reparto lungodegenti. I funerali partiranno lunedì alle 9.45 dalla Cappella dell'Ospedale Maggiore.

Si dispensa dalle visite di condoglianza

Trieste, Gorizia, Roma, Spalato, Caracas, Santiago, Lima, 19 febbraio 1978

TINA TABAIN con le sorelle EZIA, GRAZIELLA e le congiunte famiglie MILISICH partecipano al grande dolore dei cari amici PAVISSICH.

Trieste, 19 febbraio 1978.

Partecipano al doloroso lutto LUCIA PRENNUSHI e figli.

Trieste, 19 febbraio 1978

VITTORIO e MARIA FRANDOLI, GIANNI e GERMANA SIGNORI profondamente addolorati ricordano il caro amico deceduto lontano dalla sua amata Dalmazia.

Trieste, 19 febbraio 1978

Vicine nel dolore DUILIA e ANTONELLA.

Trieste, 19 febbraio 1978

Il Presidente, il Comitato Esecutivo ed il Consiglio di Amministrazione del Consorzio Provinciale per l'Istruzione Tecnica partecipano al lutto che ha colpito il consigliere in. STELIO ZAFRED per la perdita della mamma

Rosalia Quarisa ved. Zafred

Trieste, 19 febbraio 1978

Addolorati per l'improvvisa scomparsa del caro zio

Augusto Gei

i nipoti Lo ricorderanno sempre.

UMBERTO VITTORIA GEI

Trieste, 19 febbraio 1978

RINGRAZIAMENTO

Commossi per le attestazioni di cordoglio dimostrate in occasione della scomparsa della nostra cara

Antonia Ivi nata Peruzzo

ringraziamo gli amici e tutti i convenuti che hanno voluto in vario modo dimostrare il loro affetto.

I FAMILIARI

Trieste, 19 febbraio 1978

RINGRAZIAMENTO

Profondamente commossi per la dimostrazione d'affetto che tanti amici hanno voluto esprimere al nostro indimenticabile

Franco

ringraziamo tutti coloro che ci sono stati vicini nel doloroso momento.

FAMIGLIA VESCE

Trieste, 19 febbraio 1978

RINGRAZIAMENTO

A tutti coloro i quali nell'estremo saluto si sono ricordati del nostro caro

Francesco Degrassi

vadano i più sinceri ringraziamenti da parte dei familiari.

Trieste, 19 febbraio 1978

ANNIVERSARIO

Nel I anno della scomparsa di

Antonio Camporeale (Tonino)

con grande dolore per il vuoto da lui lasciato Lo ricorda la moglie ALMA, i figli FRANCA e SAVERIO, il genero MINO, la nuora EVELINA e il suo piccolo adorato LUCA.

Trieste, 19 febbraio 1978

20.2.77 — 20.2.78

E' passato un anno dalla scomparsa della nostra adorata moglie e madre

Maria D'Amore

Nei nostri cuori è viva con immutato affetto.

I FAMILIARI

Trieste, 19 febbraio 1978

---

†

Il 17 corr. è mancato all'affetto dei suoi cari

Romano Lavini

Ne danno il doloroso annuncio il figlio VINICIO, la nuora ANNA i nipoti BARBARA e ROBERTO, il fratello GERMANO con la moglie e nipoti, la sua cara GIGETTA con i figli RENZO, MARIA, DANILO e nipoti. Il genero BRUNO, il nipote ALEX (assenti) e parenti tutti.

Un grazie di cuore al primario DE CANDIA, ai medici e al personale della II div. geriatrica dell'ospedale Maddalena.

I funerali seguiranno lunedì 20 corr. alle ore 9.30 dalla cappella dell'Ospedale Maggiore.

Trieste, Monfalcone, Marietta (Usa), 19 febbraio 1978

Ricordando il caro

Romano

si associano al lutto

Famiglie VALENTE - VIANELLO

Trieste, 19 febbraio 1978

Prendono parte al lutto:
— LIONELLO e BIANCA MURADORI
— famiglia BRINDISI

Trieste, 19 febbraio 1978

---

†

E' mancata all'affetto dei suoi cari

Anna Comar ved. Pertot Zaccaria

di anni 90

Ne danno il triste annuncio la figlia GINA, il figlio MILAN, il genero MARIO, la nuora ANNA ed i nipoti.

I funerali seguiranno domani lunedì alle ore 13.30 dall'abitazione.

Aurisina, Ronchi dei Legionari, 19 febbraio 1978

Partecipa al dolore la famiglia SULINI.

Aurisina, 19 febbraio 1978

---

†

Il giorno 18 febbraio è venuto a mancare all'affetto dei suoi cari

Luigi Buranello

Ne danno il triste annuncio il figlio ENZO e la mamma MARIA.

I funerali si svolgeranno oggi domenica 19 corrente alle ore 10.30 nella cappella mortuaria del cimitero di Prosecco.

Trieste, 19 febbraio 1978

Commossi per le attestazioni di affetto tributate alla nostra cara

Maria Ferluga

ringraziamo sentitamente tutti coloro che in questo doloroso momento ci sono stati vicini.

Un grazie particolare al Prof. Dott. BASILIO D'AGNOLO, ai medici, alle suore ed al personale della III Divisione Medica.

Si ringraziano inoltre i condomini dello stabile di via Moreri 7/2-3.

I FAMILIARI

Trieste, 19 febbraio 1978

La sorella e nipoti ringraziano tutti coloro che hanno preso parte al loro dolore per la perdita della cara

Carmela Spangher vedova Mazzoli

un grazie particolare alla cara amica OLGA LARESE e a Suor MARIA GRUPEL per le affettuose e disinteressate cure prestatele.

Trieste, 19 febbraio 1978

Profondamente commossi per le dimostrazioni d'affetto tributate alla nostra cara

Francesca ved. Sibelia

ringraziamo quanti hanno voluto partecipare, in vario modo, al nostro dolore e in particolare la ditta BELTRAME e l'UNIONE FARMACISTI.

I FAMILIARI

Trieste, 19 febbraio 1978

RINGRAZIAMENTO

VITTORIO ROBERTO e DIEGO ringraziano di cuore tutti coloro che gli sono stati vicini nella triste circostanza della perdita della moglie e mamma

Marina Matuchina

Trieste, 19 febbraio 1978

Nel trigesimo della morte di

Ada Craglietto ved. Dolzani

una S. Messa di suffragio verrà celebrata martedì 21 corr. alle ore 18 nella chiesa di S. Gerolamo (tempio dell'esule, via Capodistria).

Trieste, 19 febbraio 1978

Nel settimo anniversario della scomparsa di

Eugenia Ponte

con infinito rimpianto la sorella La ricorda.

Trieste, 19 febbraio 1978

---

†

Il giorno 16 febbraio, dopo una vita dedicata al lavoro, ed ai Suoi cari, è mancata al nostro affetto

Giovanna Depicolzuane

Con tanto rimpianto ne danno il triste annuncio il cognato CANDIDO DEAN, la nipote CLAUDIA con il marito CARMELO PETTENER gli amati ANDREA e GIULIA ed i parenti tutti.

Un doveroso e sentito ringraziamento alla dott.ssa MORASSI per la sua abnegazione, al dott. LEGNANI e al medico curante dott. GIORGIO PRESCA.

I funerali avranno luogo domani 20 corr. alle ore 11 dalla Cappella dell'Osp. Maggiore.

Trieste, 19 febbraio 1978

---

†

A pochi giorni dalla dipartita della moglie LUISA ci ha lasciati il nostro caro

Augusto Cesari

Cav. di Vitt. Veneto

Lo annunciano la figlia BIANCA, il genero, le sorelle, i nipoti e parenti tutti.

Un ringraziamento ai dott. MARTELANZ e STINCO per le cure prestate.

Un grazie particolare alle famiglie CRASNA, BOSIZIO e LUSINA per la loro assidua assistenza.

I funerali si svolgeranno martedì 21 corr. alle ore 9.45 dalla Cappella dell'Ospedale Maggiore.

Trieste, 19 febbraio 1978

---

†

E' mancata all'affetto dei suoi cari

Luigia Gregori ved. Corbelli

Ne danno il triste annuncio il figlio e la sorella unitamente ai parenti tutti.

I funerali seguiranno martedì 21 corr. alle ore 8.45 dalla Cappella dell'Ospedale Maggiore.

Trieste, 19 febbraio 1978

RINGRAZIAMENTO

Commossi per le attestazioni di affetto tributate alla nostra cara mamma

Tirel Romana ved. Tassan Zanin

ringraziamo sentitamente parenti, amici e in particolare il dott. ENNIO DEL NERI.

Una S. Messa in suffragio verrà celebrata nella chiesa di S. Luigi Gonzaga, il giorno 22 febbraio alle ore 19.

I FIGLI

Trieste, 19 febbraio 1978

RINGRAZIAMENTO

I familiari di

Adriano Rosada

esprimono la loro gratitudine alle persone che in vari modi, hanno voluto onorare il loro congiunto, consolandoli per aver offerto per l'ultima volta la prova dell'ampia cerchia delle affettuose amicizie di cui ha goduto in vita.

Trieste, 19 febbraio 1978

RINGRAZIAMENTO

Nell'impossibilità di farlo singolarmente ringraziamo commossi tutti coloro che hanno voluto esserci vicini nel momento del nostro profondo dolore per la perdita del nostro marito e papà

Matteo

Famiglia BENUSSI

Trieste, 19 febbraio 1978

RINGRAZIAMENTO

I familiari di

Matilde Mazzarolli ved. Marchesi

ringraziano di cuore parenti, amici e conoscenti tutti che sono stati loro vicini in un momento così doloroso.

Trieste, 19 febbraio 1978

Nel primo anniversario della scomparsa di

Bernardo Sampò

la moglie Lo ricorda con immutato affetto.

Una SS. Messa in suffragio verrà celebrata il 23 febbraio alle ore 18.30 nella chiesa di via Sant'Anastasio.

Trieste, 19 febbraio 1978

Nel decimo anniversario della scomparsa di

Michele Depolo

Lo ricordano con immutato dolore la moglie, il figlio a quanti Lo stimarono e amarono.

Trieste, 19 febbraio 1978

---

†

La nostra adorata Mamma

Giovannina Monta ved. Apollonio

ci ha lasciati per una vita migliore.

Lo annunciano con immenso dolore il figlio NINO, la figlia MARIA con il marito NICOLO' BRISCHI, PAOLA con il marito ROBERTO GRIFFIN, ANITA con il marito CARLO PRISTER, i nipoti PINO, ALMA e SILVIA, i pronipoti, le cugine ANNA e RITA KIRN, MARIA e MARCELLINA FIGHEL unitamente alla cognata NERINA BRISCHI e le famiglie BOTTINO, MARRAS e ANDRONIDAKIS.

Un vivo ringraziamento al dott. ELZO RAMOVECCHI che L'ha curata per lungo tempo con tanto amore.

Un vivo ringraziamento alle famiglie FRAGIACOMO, CARBONI, SPINELLI, MULLICH, CRISCENTI, PERTOT, BENEDETTI, DOLCE e LINA e ITALO BONIFACIO nonché a tutti coloro che La conobbero e L'ebbero cara.

La presente partecipazione serve pure da ringraziamento.

I funerali seguiranno lunedì 20 febbraio alle ore 10.30 partendo dalla Cappella dell'Ospedale Maggiore.

Trieste, 19 febbraio 1978

---

†

Dopo breve malattia, stroncato da un male inesorabile, all'ospedale civile di Monfalcone si è spento

Ermanno Beacovich

di 54 anni

lasciando nel dolore la moglie MARIA, gli adorati figli BRUNO e LUCIA, la nuora GRAZIELLA, il genero PAOLO, l'adorata nipotina CRISTINA, i fratelli, i cognati, la suocera e i parenti tutti.

I funerali seguiranno a Ronchi dei Legionari, domani lunedì 20 febbraio alle ore 15.15, nella chiesa parrocchiale di San Lorenzo.

Monfalcone - Ronchi dei Legionari, 19 febbraio 1978.

---

†

Il giorno 18 febbraio è venuto a mancare improvvisamente all'affetto dei suoi cari

Marcello Genzo

Ne danno il triste annuncio la moglie, la figlia, le nipotine, il fratello, le cognate unitamente ai parenti.

I funerali seguiranno martedì 21 corr. alle ore 10.45 partendo dalla Cappella dell' Ospedale Maggiore.

Trieste, 19 febbraio 1978

RINGRAZIAMENTO

Commossi per le attestazioni di affetto tributate al nostro caro

Marcello Seriani

ringraziamo tutti i parenti, amici e conoscenti che hanno preso parte al nostro dolore.

La S. Messa in suffragio avrà luogo il giorno 2 marzo alle ore 18.30 nella Cattedrale di San Giusto.

Famiglie SERIANI - VICIG

Trieste, 19 febbraio 1978

RINGRAZIAMENTO

Commossa per le attestazioni di affetto tributate al mio caro marito

Guglielmo Treselli

ringrazio di cuore parenti, amici, colleghi e tutti coloro che in varia guisa presero parte al mio grande dolore.

La moglie OLIMPIA

Trieste, 19 febbraio 1978

Commossi per le attestazioni di affetto tributate alla nostra cara

Italia Depollo

il marito GIUSEPPE e la figlia LUCIANA assieme al marito e parenti tutti ringraziano di cuore tutti coloro che in vario modo presero parte al loro dolore.

Trieste, 19 febbraio 1978

La famiglia PLAZZOTTA rivolge un sentito ringraziamento a coloro che presero parte ai funerali di

Giovanna Scipioni

Trieste, 19 febbraio 1978

20.2.76 — 20.2.78

Nel secondo anniversario della scomparsa di

Gastone Tomba

nel rimpianto di ogni giorno Ti ricordiamo a quanti ti vollero bene.

Una S. Messa in suffragio sarà celebrata domani alle ore 18 all'Asilo Speranza, via Piccardi 26.

La moglie, sorelle, parenti

Trieste, 19 febbraio 1978

Nel secondo anniversario della morte di

Vincenzo Omero

la moglie LIDIA e familiari Lo ricordano con infinito amore e rimpianto.

Una S. Messa sarà celebrata lunedì 20 corr. alle ore 18 nella chiesa Madonna del Mare.

Trieste, 19 febbraio 1978

---

†

Il giorno 16 febbraio è mancata al nostro affetto

Carla Schillani nata Gaisek

Ne danno il triste annuncio il marito MARCELLO, la sorella ELSA e le congiunte famiglie PITTON, SCHILLANI e CIACCHI.

Un sentito grazie ai Medici e personale del II Reparto Lungodegenti.

I funerali seguiranno domani 20 febbraio alle ore 12 dalla Cappella dell'Ospedale Maggiore direttamente per la Chiesa di Cattinara.

Trieste, 19 febbraio 1978

---

†

Il giorno 18 febbraio è venuta a mancare all'immenso affetto dei suoi cari l'anima buona e generosa di

Damiana ved. Balestrucci nata Pellegrino

Angosciati ne danno il triste annuncio il figlio SAVERIO, le figlie TINA e VICE, la nuora MARIA ed i generi BRUNO e PINO, le nipoti SERENA e LUCIANA con i rispettivi mariti.

Un sentito ringraziamento vada ai medici e personale tutto della Divisione Urologica ed uno particolare al personale medico e paramedico della II Geriatria.

I funerali si svolgeranno martedì 21 corr. alle ore 9.30 partendo dalla Cappella dell'Ospedale Maggiore.

Trieste, 19 febbraio 1978

---

†

Improvvisamente ci ha lasciati il nostro caro

Calvino Babich (Medissa)

Ne danno il triste annuncio i fratelli MARIO e PIETRO, le cognate, i nipoti e i parenti tutti.

I funerali seguiranno lunedì 20 corrente alle ore 11.30 dalla Cappella dell'Osp. Maggiore.

Trieste, 19 febbraio 1978

RINGRAZIAMENTO

Commossi per le attestazioni di affetto tributate alla nostra cara

Ernesta Rossi ved. Scopetani

ringraziamo vivamente quanti in varia guisa vollero onorare la sua memoria ed in particolare l'affezionata clientela del Bar ROSSI.

Famiglie ROSSI - SPADAVECCHIA

Trieste, 19 febbraio 1978

RINGRAZIAMENTO

Commossi per tutte le attestazioni d'affetto tributate alla nostra cara

Giustina Valli

ringraziamo di cuore tutti coloro che in vario modo hanno preso parte al nostro dolore.

Famiglie: VALLI IURCHIC e GIORGI

Trieste, 19 febbraio 1978

La moglie e la figlia di

Mario Marasso

ringraziano il comandante, gli ufficiali, i sottufficiali e il personale civile del Distretto militare, i condomini di via Farnetello e Strada per Longera, gli amici e tutti coloro che in vario modo hanno voluto onorare il loro caro scomparso.

Trieste, 19 febbraio 1978

I genitori di

Iolanda Mondo in Belich

ringraziano i fratelli, cognati le cugine la fam. BELICH e i condomini di via Filzi 21 che hanno partecipato al loro dolore.

Trieste, 19 febbraio 1978

I familiari di

Vascon Nicolo (Etto)

ringraziano sentitamente coloro che in vario modo hanno voluto onorarne la memoria.

Muggia, 19 febbraio 1978

MARIO e SILVIO BOS unitamente alle famiglie ringraziano sentitamente tutti coloro che in varie forme hanno voluto onorare la memoria del loro padre

Umberto Bos

Trieste, 19 febbraio 1978

Nel primo anniversario della Tua scomparsa cara mamma

Valeria Pahor

i figli e parenti tutti Ti ricordano con immutato affetto.

Trieste, 19 febbraio 1978

---

†

Il giorno 16 febbraio si è spenta, dopo breve malattia, la nostra cara

Francesca Babich in Zuliani

Ne danno il triste annuncio il marito GIUSEPPE, i figli RENATO, CLAUDIO e LIVIO, la figlia INA, il genero, le nuore, i nipoti, i fratelli, le sorelle e i cognati unitamente ai parenti tutti.

Un grazie di cuore vada ai Medici e personale tutto della I Chirurgica.

I funerali seguiranno martedì 21 corr. alle ore 10 partendo dalla Cappella dell'Ospedale Maggiore.

Trieste, 19 febbraio 1978

Partecipano al lutto le famiglie:
— GIULIO DOBRAN
— SERGIO DOBRAN
— ADELMO DOBRAN
— FRANCO TRENTO

Trieste, 19 febbraio 1978

---

†

Il 17 febbraio si è ricongiunto all'adorata moglie

Niccolino Niccoli

Cavaliere di Vittorio Veneto
Macchinista I cl. F.S. a riposo

Ne danno il triste annuncio i figli GIORGIO e BRUNO, le nuore, i nipoti.

I funerali seguiranno domani 20 febbraio alle ore 10.15 dalla Cappella dell'Osp. Maggiore.

Trieste, 19 febbraio 1978

Si associano al lutto le famiglie:
— BECHELLI
— MARINO GIOIA

Trieste - Pistoia, 19-2-1978

Prendono parte al lutto le famiglie:
— PULINI, SZITER, COPPOLA, ZUPANCICH

Trieste, 19 febbraio 1978

---

†

Il giorno 17 febbraio è venuto a mancare all'affetto dei suoi cari

Renato Scarabat

Ne danno il triste annuncio la moglie LILIANA, i figli SERGIO, PATRIZIA, MASSIMO ed EMANUELA, la mamma NORMA ed i fratelli MARIO e LUCIO, le cognate ed i nipoti unitamente ai parenti tutti.

I funerali si svolgeranno domani lunedì 20 corr. alle ore 12 partendo dalla Cappella dell'Ospedale Maggiore.

Trieste, 19 febbraio 1978

Commossi per le attestazioni di cordoglio tributate al nostro caro

Agostino (Marino) Sirca

ringraziamo l'Amministrazione della Provincia di Trieste, i suoi colleghi di lavoro, il coro «FANTJE IZ POD GRMADE», l'Unione Slovena, il dott. MARKUZA parroco di Malchina e tutti coloro che ci sono stati vicini in questo doloroso momento.

Famiglia SIRCA-TERCON

Trieste, 19 febbraio 1978

RINGRAZIAMENTO

Commossi per le attestazioni di cordoglio tributate alla nostra indimenticabile

Rosa Blasutto ved. Volonterio

ringraziamo tutti coloro che sono intervenuti.

I FAMILIARI

Trieste, 19 febbraio 1978

RINGRAZIAMENTO

Il figlio DANIELE commosso ringrazia con profonda riconoscenza tutte quelle gentili persone che in vario modo hanno voluto partecipare al suo dolore per la perdita del caro papà.

Francesco Harej

Trieste, 19 febbraio 1978

ANNIVERSARIO

1968 - 1978

Maria Franchi Ettore Franchi

I familiari Li ricordano con tanto affetto.

Trieste, 19 febbraio 1978

Da un anno

Filippo Romano

non c'è più.

Quanto ci hai dato e quanto ci hai amato ti fanno sempre vivere con noi.

Ciao amore, ciao papà, ciao nonno.

Trieste, 19 febbraio 1978

Nel IV triste anniversario del mio caro

Boris Ielich

Ti ricordo con immutato affetto.

Tua moglie MARIA

Trieste, 19 febbraio 1978

---

†

Improvvisamente è mancato all'affetto dei suoi cari

Antonio Martelanc

Ne danno il triste annuncio le sorelle MILICA, XENIA e LAURA.

I funerali seguiranno martedì 21 corr. alle ore 9.15 dall'Osp. Maggiore.

Trieste, 19 febbraio 1978

Rimpiangono il caro

Antele

LADO, MELITA, MARINA e LUCIANO.

Trieste, 19 febbraio 1978

---

†

Il giorno 17 febbraio si è spento serenamente il nostro caro

Cesare Petronio

pensionato marittimo Società Adriatica

Lo annunciano con profondo dolore la moglie LIBERA, i figli DELIA e NINO con le rispettive famiglie unitamente ai parenti tutti.

Un sentito grazie vada ai Medici e personale tutto della II Medica.

I funerali si svolgeranno domani lunedì 20 corr. alle ore 9 partendo dalla Cappella dell'Ospedale Maggiore.

Trieste, 19 febbraio 1978

Si associano al lutto le famiglie:
— GIACCHIN
— TAMARO
— BARTOLE
— MARASPIN

Trieste, 19 febbraio 1978

---

†

Munito dei conforti religiosi si è spento serenamente all'età di 93 anni

Paolo Almerigogna

Maggiore di complemento
Volontario giuliano
Esule da Capodistria

Unitamente alla moglie ANNA CHERINI, al figlio ROLANDO con la consorte CELESTE ed i figli ne danno il triste annuncio la cognata BRUNA ed i nipoti ALMERIGOGNA, de MANZINI, MARSI, MAZZARINI, TAGLIAVINI.

Acilia (Roma), 19 febbraio 1978

---

†

Si è spento improvvisamente

Annamaria Flego ved. Battistella

Lo annuncia il figlio ERMANNO unitamente ai parenti tutti.

I funerali avranno luogo domani 20 corr. alle ore 10.45 dalla Cappella dell'Ospedale Maggiore.

Trieste, 19 febbraio 1978

Partecipa al dolore la famiglia BERZE'.

Trieste, 19 febbraio 1978

RINGRAZIAMENTO

Commossi per le attestazioni di affetto tributate al nostro caro

Santo Del Santo

ringraziamo sentitamente tutte le famiglie che hanno preso parte al nostro dolore ed il gesto di solidarietà degli inquilini di via dell'Istria 39.

Famiglie DEL SANTO e DA ROS

Trieste, 19 febbraio 1978

RINGRAZIAMENTO

Ringraziamo tutti coloro che in vario modo presero parte al nostro dolore per la perdita del nostro caro

Pause Mario

La sua MARCELLA e i familiari

Trieste, 19 febbraio 1978

Commossi ringraziamo tutti coloro che hanno voluto prendere parte al dolore per la dipartita della cara sorella

Anita Weigl ved. Slavez

I FAMILIARI

Trieste, 19 febbraio 1978

Per onorare la memoria di

Don Giovanni Pagliaro

le famiglie PELLIS-RIGATTI faranno celebrare una S. Messa nel Seminario di via Besenghi il giorno 22 c.m. alle ore 18.

Trieste, 19 febbraio 1978

DALL'INTERNO E DALL'ESTERO

ARRESTATE VENTI PERSONE SOSPETTATE DI APPARTENERE ALL'IRA

Caccia all'uomo nell'Ulster dopo il sanguinoso attentato

BELFAST — Gigantesca caccia all'uomo in tutta l'Irlanda del Nord. Coadiuvata da reparti dell'esercito inglese la polizia è mobilitata in massa per assicurare alla giustizia gli autori del feroce agguato al ristorante «La Mon House», il cui bilancio è di 12 morti e 31 feriti. Finora le forze dell'ordine hanno tratto in arresto 20 fra sospetti appartenenti all'Ira (l'Esercito repubblicano irlandese composto da cattolici) e altri attivisti politici.

Malgrado nessuno abbia ancora rivendicato la paternità dell'attentato — uno dei più spietati della sanguinosa lotta fratricida che da quasi dieci anni insanguina l'Ulster — le indagini sembrano appuntarsi verso gli ambienti estremisti della guerriglia cattolica.

«La Mon House» è situato, infatti, a Castlereach, autentica roccaforte protestante alla periferia di Belfast. Tra le persone fermate figura Gerry Adams di 28 anni, ritenuto il numero uno a Belfast del «Sinn Fein», il braccio politico dell'Ira.

Ma l'obiettivo dell'ingente dispiegamento di uomini e mezzi — non meno di cento detective sono impegnati nella operazione — non è soltanto di individuare i colpevoli, ma anche di prevenire rappresaglie da parte protestante. I timori in questo senso, sono tutt'altro che infondati. Stando almeno alle prime reazioni degli ambienti protestanti.

Ha dichiarato un «falco» protestante, poco dopo l'attentato: «Questo vile attacco contro degli innocenti, uomini, donne e bambini è l'ultima goccia. Esso non rimarrà senza risposta».

Dalle prime indagini, la polizia ha già potuto ricostruire, per sommi capi, la meccanica dell'attentato, che è stato effettuato con una tecnica rudimentale, ma di collaudata efficacia: due candelotti di gelignite, legati stretti a un fustino pieno di benzina. Esploso sulla mensola esterna di una finestra, nel giro di pochissimi minuti il micidiale dispositivo ha trasformato l'intero locale in un rogo. Molte delle 450 persone che gremivano il «La Mon House» hanno avuto la prontezza di attraversare la cortina di fiamme per trovare rifugio all'esterno. Un fotografo presente alla scena ha raccontato di aver visto molti rotolarsi sull'erba per spegnersi il fuoco di dosso.

Nessuno scampo, invece, per quanti sono stati colti di sorpresa: «E' stato come aprire gli occhi all'inferno — ha detto un testimone sopravvissuto per miracolo — ho visto i corpi delle vittime bruciare sul pavimento come ciocchi di legno nel caminetto».

Contrariamente a quanto dichiarato ieri mattina, la polizia ha smentito che un secondo ordigno sia esploso nel parcheggio del locale.

Sul luogo del massacro, intanto, le operazioni di soccorso e di sgombero volgono al termine. Il bilancio delle vittime sembra ormai definitivo anche se undici dei feriti versano in gravi condizioni.

Nel frattempo, guerriglieri dell'Ira hanno annunciato — in un loro comunicato — di essere responsabili dell'abbattimento di un elicottero precipitato vicino al villaggio di Jonesborough, non lontano dalla frontiera con l'Eire, a bordo del quale vi era un tenente colonnello dell'esercito inglese, che è morto.

L'elicottero è precipitato l'altro ieri mentre a terra era in corso una sparatoria fra militari britannici e guerriglieri dell'Ira.

Al quartier generale britannico un portavoce ha ammesso che l'elicottero potrebbe essere stato abbattuto dai guerriglieri, ma ha aggiunto di non essere in grado di confermare il comunicato dell'Ira. La vittima è il tenente colonnello Ian Cordonlloyd, di 39 anni. Il pilota dell'elicottero ed un altro militare che si trovava a bordo sono rimasti gravemente feriti.

Tensione tra Londra e Dublino

BELFAST — *La violenza settaria nell'Ulster era riesplosa nel 1969: da allora è costata la vita a millenovecento persone. Ma da circa un anno la frequenza degli attentati era andata calando, e si cominciava a sperare che la ragione e la volontà di negoziare potessero prevalere.*

I leader politici delle due Irlande hanno espresso orrore per la strage. Opinione diffusa è che l'Ira, una volta di più, intendesse colpire le cose e spaventare le persone ma che questa volta abbia calcolato male i tempi: rendendosi conto che l'atto si ritorcerà politicamente contro chi lo ha perpetrato, i «provisional» non lo rivendicano.

Gerry Fitt, leader del Partito socialdemocratico e laburista (i cui iscritti sono in prevalenza cattolici) ha detto: «Questa brutalità fine a se stessa ulteriormente infanga, per sempre, il nome dell'Ira».

Il reverendo Ian Paisley, esponente dell'ala più oltranzista dei protestanti, ha detto che intende con urgenza chiedere un dibattito sulla strage al Parlamento di Londra, dove egli ha un seggio.

Il futuro dei rapporti fra l'Eire e la Gran Bretagna è al centro del congresso annuale del «Fianna Fail», il partito al potere a Dublino: l'incontro è cominciato venerdì sera: il partito, cui fanno capo forze del centro e della destra, è profondamente nazionalista, in quanto si ispira sempre più al suo fondatore, Eamon De Valera: la riunificazione delle due Irlande è uno dei punti essenziali del suo programma.

Tale punto rischia di mettere nuovamente in moto la tensione fra Londra e Dublino. Il precedente capo del governo, Liam Cosgrave, leader d'una coalizione di centro-sinistra tra «Fine Gael» e laburisti, aveva saputo stabilire con la Gran Bretagna rapporti di relativa fiducia.

L'attuale primo ministro aveva invece deciso di correre un grosso rischio in gennaio, chiedendo a Londra, di dare una chiara indicazione della sua volontà d'operare per la riunificazione irlandese.

La strage del «La Mons», con tutta certezza, rafforza la volontà di Londra di non cedere alle richieste di Lynch.

PER SBLOCCARE IL NEGOZIATO

Begin cambia rotta sugli insediamenti?

Il ministro della difesa Weizman ha ammesso gli errori di Israele - La posizione egiziana

TEL AVIV — Esattamente un mese dopo la rottura dei negoziati diretti tra Israele e l'Egitto, uno dei più influenti membri del governo di Gerusalemme ha riconosciuto, per la prima volta, che almeno una parte della responsabilità per il fallimento delle trattative ricade sullo stato ebraico.

Weizman — che è stato intervistato dalla televisione statale israeliana — non ha voluto fornire alcun particolare su quelli che egli ritiene siano stati gli errori commessi dal governo di Begin. Egli ha però rivelato che il consiglio dei ministri si accinge a compiere un riesame dell'intera politica israeliana per quanto riguarda gli insediamenti ebraici nei territori arabi occupati.

L'insistenza di Israele per conservare il controllo degli insediamenti esistenti nel Sinai anche dopo aver accettato un totale ritiro dalla regione e l'annuncio — proprio mentre i negoziati erano in corso — della creazione di altri centri di popolamento, sono stati forse la principale ragione della improvvisa rottura, il 18 gennaio scorso, dei negoziati diretti con l'Egitto.

L'atteggiamento in proposito del governo di Gerusalemme è stato aspramente criticato anche dai principali esponenti dell'opposizione laburista, tra i quali l'ex-primo ministro Rabin, che ha definito «infantile» il comportamento di Begin.

Secondo fonti non ufficiali, Weizman avrebbe ripetutamente espresso, in conversazioni private, il suo malcontento per la linea seguita dal governo, e sarebbe del parere che l'intero atteggiamento israeliano sia da rivedere prima che i colloqui con l'Egitto possano riprendere.

Consapevole che la via della soluzione della crisi del Medio Oriente è lunga e richiederà molta pazienza, l'Egitto ripone — da parte sua — molte speranze nella missione del segretario di stato aggiunto americano, Alfred Atherton. Atteso venerdì prossimo nella regione, egli cercherà di conciliare le posizioni del Cairo e di Gerusalemme su una dichiarazione di principi capace di consentire la ripresa del dialogo politico in previsione di una soluzione globale.

Secondo ambienti giornalistici del Cairo, l'Egitto ritiene che la dichiarazione di principi deve essere precisa nella sua formula e in ognuno dei suoi punti, in modo da non consentire interpretazioni divergenti o ambigue.

Nella sua posizione riguardante la riva occidentale del Giordano e la striscia di Gaza, l'Egitto insiste affinché la dichiarazione di principi che Atherton dovrebbe realizzare fra il Cairo e Gerusalemme stipuli: 1) il diritto all'autodeterminazione delle popolazioni dei territori occupati; 2) l'organizzazione, a questo proposito, di un referendum, sotto il controllo delle Nazioni Unite; 3) il ritiro israeliano dalla Cisgiordania, da Gaza e dalla parte di Gerusalemme occupata nel 1967; 4) i particolari riguardanti la Cisgiordania e Gaza dovrebbero essere esaminati dai palestinesi (non è specificato se si tratta delle popolazioni dei territori occupati o anche dell'Olp di Yasser Arafat), con la partecipazione della Giordania, in previsione di un legame costituzionale fra un'entità politica e territoriale palestinese e il regno hascemita.

Per quel che concerne Gerusalemme, oltre a tutti i problemi già esistenti, sembra che anche all'interno dell'Egitto vi siano posizioni divergenti. Nel suo incontro con il Papa Paolo VI, il presidente Sadat sembrava aver lasciato aperta la possibilità di un'internazionalizzazione della città. Ora, lo sceicco dell'Azhar, massima autorità islamica dell'Egitto, ha detto che non vi può essere pace in Medio Oriente senza la totale arabizzazione della città.

L'IRAN ROMPE CON IL KENIA CHE CRITICA L'APPOGGIO A MOGADISCIO

I somali riescono a frenare nuovi contrattacchi etiopici

MOGADISCIO — Le forze del Fiso (Fronte di liberazione della Somalia occidentale) hanno frenato in questi giorni diversi nuovi contrattacchi etiopici e avanzano verso la città fortificata di Harar. Lo ha reso noto ieri un comunicato diffuso a Mogadiscio dal ministero dell'informazione somalo, precisando che le forze del Fiso controllano il centro fortificato di Babile e i combattimenti stanno spostandosi attorno a Feyambiro, con Harar come obiettivo.

Il comunicato ha annunciato che le truppe del Fronte hanno raggiunto Midda, oltre Dire Daua, che migliaia di volontari si stanno addestrando in Somalia, e che ben presto riceveranno le armi per difendere la loro madrepatria.

Per quanto riguarda l'altra linea dei combattimenti, sulla strada che congiunge Harar a Giggiga, lungo la fascia meridionale delle montagne, i somali hanno dichiarato di aver mantenuto le proprie posizioni, nonostante i continui attacchi aerei etiopici in tutta la regione.

Secondo funzionari del Fiso, le forze etiopiche, appoggiate dagli aerei pilotati da cubani e sovietici, nonché da artiglieria e carri armati, hanno ripiegato da Harar verso l'area di Babile. Quest'ultima, fra l'altro, sarebbe ridotta «a un semplice nome sulla carta geografica» perché sarebbe stata «fatta a pezzi».

Fonti del ministero degli esteri egiziano riferiscono intanto che il ministro degli esteri somalo farà scalo al Cairo prima di ripartire per la Libia, ove intende compiere una visita ufficiale. Al Cairo, il ministro somalo parlerà della guerra per l'Ogaden con il sottosegretario agli esteri egiziano, Butros Ghali: l'Egitto, secondo le fonti citate, è interessato a portare Etiopia e Somalia a una tregua, per poi poter discutere di una soluzione pacifica del conflitto.

Da Teheran si apprende che l'Iran ha rotto le relazioni diplomatiche con il Kenia. La decisione è stata presa in seguito alle critiche che i dirigenti kenioti hanno mosso all'atteggiamento del governo di Teheran nei confronti del conflitto tra Etiopia e Somalia. A differenza del Kenia, il governo di Reza Pahlevi si è schierato apertamente dalla parte del presidente somalo.

«L'Iran si è limitato a fornire alla Somalia aiuti umanitari, ma il nostro paese non può rimanere indifferente all'aggressione etiopica contro i confini somali», ha spiegato il ministro degli esteri iraniano Khalatbari.

Da rilevare, infine, che in merito al divieto disposto dalla questura di Roma per lo svolgimento di una manifestazione indetta per oggi dal comitato di solidarietà con i popoli del Corno d'Africa in favore «dei popoli somali ed eritri aggrediti dall'Etiopia e dalle truppe mercenarie cubane e sovietiche», l'incaricato nazionale per i diritti civili della Gioventù liberale, Francesco Giubilei, ha emesso un comunicato nel quale ha dichiarato: «Questo atto incomprensibile, dato l'assoluto carattere pacifico della manifestazione alla quale anche la gioventù liberale ha aderito, fa pensare che le indiscrezioni su pressioni da parte comunista e del ministero degli interni per impedire lo svolgimento del comizio per non turbare gli equilibri politici interni ed i rapporti con l'Unione Sovietica, abbiano un fondo di verità».

Addis Abeba — Carro armato etiopico in postazione nell'Ogaden, tra Harar e Giggiga (Tel. Ap)

COME AI TEMPI DEL «WATERGATE»

La «Washington Post» al centro della bufera

Fuga di notizie sul libro scritto da Haldeman

NEW YORK — Proprio come ai tempi del Watergate: una «fuga» di informazioni ha scatenato un'ondata di collera. E ancora una volta il bersaglio è la «Washington Post». Allora il giornale fu oggetto delle rampogne del governo di Richard Nixon per aver rivelato il caso della effrazione nella sede del Partito democratico. Questa volta, le critiche non provengono da Ron Ziegler, l'addetto stampa di Nixon, che definì, ai tempi della polemica sul Watergate la «Washington Post» uno «straccio», ma da altre pubblicazioni.

L'accusa alla «Post» — giornale che ha una diffusione di oltre mezzo milione di copie e di oltre settecentomila la domenica — è di avere rovinato i piani di pubblicazione in esclusiva, con forte dispendio, delle memorie di H.R. Haldeman, già capo del personale della Casa Bianca. I giornali — fra cui il «New York Times», che ha acquistato i diritti di «syndicate», ossia di cessione del diritto di pubblicazione ad altri giornali — e il settimanale «Newsweek», che fa parte del gruppo della «Washington Post», avevano impostato una complessa campagna di preannuncio della diffusione degli stralci del libro di Haldeman, «The ends of power»; ma l'altro giorno la «Washington Post» è uscito con un lungo resoconto in esclusiva. Particolarmente furente «Newsweek», che aveva pagato 125 mila dollari (circa 107 milioni di lire) per avere i diritti di prima pubblicazione in esclusiva, e che si è visto anticipare di quattro giorni la primizia da un giornale del medesimo gruppo. Il risultato è stato che il periodico ha diffuso il testo delle sue trascrizioni integrali di parti del libro di Haldeman, comunicandolo alla stampa, e che il «New York Times» ha avviato ieri in tutta fretta la pubblicazione a puntate.

Un racconto fatto all'Associated Press da una fonte bene informata e attendibile, che non è possibile citare, starebbe frattanto a provare, in un certo senso, quanto viene riferito da Haldeman nel suo libro

Stando a tale racconto un agente del Kgb sovietico avvicinò nell'agosto del 1969, all'ora di pranzo, un diplomatico americano, e gli fece una domanda sorprendente: «Quale sarebbe l'atteggiamento del governo americano se i russi lanciassero una guerra preventiva contro la Cina?» L'agente del Kgb era Boris Davydov, che copriva la sua attività con la funzione di secondo segretario presso l'ambasciata dell'Urss a Washington. Il diplomatico americano era William Stearman, specialista di affari comunisti in Indocina.

Senza alcuna istruzione e di sua piena iniziativa, Stearman rispose che un attacco russo alla Cina sarebbe stato inteso come una seria minaccia per la pace mondiale.

HONECKER DIFENDE il commercio con l'Occidente

BERLINO EST — «Le grida degli oppositori non potranno mai rappresentare per noi un punto di riferimento. La sola cosa che ci preme è ciò che interessa al popolo della Repubblica democratica tedesca: questo vale per l'equipaggiamento industriale, per le materie prime e i macchinari così come per i beni di consumo di vario genere». Così il leader della Germania orientale, Erich Honecker, ha risposto a quanti da tempo lo criticano per l'importazione di beni di consumo occidentale da parte del suo paese.

In un lungo discorso tenuto davanti ai dirigenti periferici del partito, Honecker, ha riaffermato che il suo governo non ha alcuna intenzione di cedere alle minacce esterne contro il socialismo. «Sia che, nell'ambito dei rapporti commerciali con i paesi capitalisti, importiamo o meno una certa merce in ogni caso l'opposizione coglierà l'occasione per screditare lo stato e criticare le nostre scelte».

La polemica interna contro Honecker si è recentemente inasprita in seguito all'acquisto da parte tedesco-orientale, di diecimila Volkswagen, nonché di materiale elettronico dal costo elevatissimo fabbricato nella Germania federale.

CARTER: L'EGITTO minacciato da vicini

WASHINGTON — Durante un dibattito di un'ora e mezzo con 500 studenti a Nashua, nel New Hampshire, il Presidente Carter ha riaffermato che l'Egitto, «minacciato da molti dei suoi vicini», ha bisogno e deve ricevere aerei americani per garantire la propria difesa.

Egli ha aggiunto: «L'Egitto è uno dei più vicini amici degli Stati Uniti e, di conseguenza, non possiamo lasciare questo paese privo di difesa».

Già l'altro ieri Carter aveva menzionato il pericolo di una possibile invasione dell'Egitto da parte della Libia o forse anche da parte dell'Etiopia. Ieri egli ha nuovamente detto che l'Urss ha fornito ingenti quantitativi di armi alla Libia, all'Etiopia, alla Siria e — ha aggiunto — all'Algeria.

Un «processo popolare» per Sadat a Bagdad

BEIRUT — L'agenzia irachena ha riferito che a Bagdad si sta istruendo un «processo popolare» a Sadat. Il tribunale, completo di pubblico ministero, giudici e giurati, giudicherà il Capo dello stato egiziano di «alto tradimento», reato commesso accettando di recarsi in Israele.

La decisione di processare Sadat è stata presa dai rappresentanti di 73 organizzazioni culturali, politiche e sindacali arabe di 17 paesi, durante una riunione di due giorni a Bagdad.

FERRUCCIO BORIO
Direttore responsabile
Edito dalla Società Editrice Triestina p. A. - Via S. Pellico 8

«Il Piccolo» è iscritto alla FIEG - Federazione Italiana Editori Giornali

La tiratura è controllata dall'ADS - Accertamenti Diffusione Stampa

UN AMMIRAGLIO ACCUSA GISCARD DI VOLER RICORRERE AI MILITARI

Ultimo sondaggio a Parigi: la sinistra sempre in testa

PARIGI — La sinistra è sempre in testa nella corsa ai 491 seggi dell'Assemblea regionale i cui titolari saranno designati dalle urne il 12 e il 19 marzo: lo rivelano i risultati di un ennesimo sandaggio, pubblicati sul prossimo numero del settimanale «L'Express» che sarà nelle edicole domani.

Realizzata dall'istituto Louis Harris-France dopo il discorso di Giscard d'Estaing sulla «buona scelta» per la Francia e il varo dell'«Unione per la democrazia francese», il cartello elettorale dei partiti non gollisti della maggioranza, l'indagine demoscopica ha dimostrato che tali avvenimenti non nanno praticamente avuto alcuna influenza.

Le indagini di voto che ne sono emerse riflettono una grande stabilità del corpo elettorale: il panorama che se ne ricava si differenzia assai poco da quello fornito dal precedente sondaggio Harris, i cui risultati erano stati pubblicati il 23 gennaio scorso dallo stesso settimanale.

Se l'insieme della sinistra perde un punto (indietreggia dal 52 al 51 per cento dei suffragi che dovrebbe raccogliere al primo turno di scrutinio), ciò non è avvenuto in favore dei partiti della coalizione governativa (che resta a quota 45 per cento), ma dei movimenti ecologici e non catalogabili politicamente, che passano dal 3 al 4 per cento.

A Metz, frattanto, l'ammiraglio in congedo Antoine Sanguinetti, ex vicecapo di stato maggiore della marina militare francese, ha accusato il governo di avere approntato le forze armate a combattere contro un'eventuale insurrezione di sinistra sul territorio nazionale, in vista di un'eventuale sospensione delle libertà democratiche.

Secondo Sanguinetti, che partecipa con vigore alla campagna elettorale come candidato per il Partito socialista, divisioni di fanteria con addestramento speciale per i combattimenti nelle strade sono state approntate nelle principali città del paese, nell'eventualità che il Presidente Giscard d'Estaing «ritenga necessario applicare l'articolo 16 della Costituzione».

L'articolo 16 molto discusso e aspramente osteggiato dall'opposizione social-comunista fin dalla sua introduzione, nel 1960, consente al Capo dello Stato di sospendere le libertà democratiche e di assumere i pieni poteri ogni qual volta abbia motivi di ritenere che lo stato sia in pericolo.

Da parte sua, Jean Kanapa, membro dell'ufficio politico del Partito comunista francese, ha dichiarato che il suo partito non accetterebbe «alcuna discriminazione» nella ripartizione dei ministeri.

Durante un dibattito sulla politica estera, organizzato da Radio «Europa uno» tra maggioranza e opposizione, Kanapa ha detto: «Tutti i posti di governo possono essere attribuiti ai comunisti come agli altri».

Scopo del dibattito era quello di indicare chi, in caso di vittoria della sinistra, rappresenterebbe la Francia ai prossimi incontri internazionali, in particolare al prossimo consiglio europeo, che si terrà a Copenaghen il 5 e 6 aprile.

I rappresentanti dell'opposizione, Lionel Jospin (socialista) e Kanapa, hanno detto di ritenere che conformemente alla costituzione, secondo cui il governo dirige e determina la politica francese, spetterebbe al primo ministro essere il portavoce della Francia.

AMMINISTRAZIONE PROVINCIALE DI UDINE

Conferenza sullo stato dei gruppi etnico-linguistici

Nell'ambito della conferenza sullo stato dei gruppi etnico-linguistici, che si terrà l'8 e 9 aprile prossimo, alle organizzazioni culturali interessate verrà riservato un apposito spazio per delle comunicazioni di carattere particolare sempreché le organizzazioni culturali stesse abbiano previsto a livello di statuto un preciso intervento in ordine ai problemi culturali specifici dei gruppi etnico-linguistici.

Le organizzazioni culturali che intendono partecipare devono produrre entro la fine del corrente mese domanda in carta semplice a tal fine corredatta dallo statuto e dai titoli dimostranti l'attività svolta.

Informazione agli Azionisti

STET SOCIETÀ FINANZIARIA TELEFONICA p.a.

SEDE LEGALE IN TORINO - DIREZIONE GENERALE IN ROMA

Capitale Sociale L. 280.000.000.000 interamente versato
Iscritta presso il Tribunale di Torino n. 286/33 del Registro Società

ASSEMBLEA STRAORDINARIA E ORDINARIA DEGLI AZIONISTI DEL 15 FEBBRAIO 1978

LE DELIBERAZIONI DELL'ASSEMBLEA

Si è tenuta in Torino il 15 febbraio 1978, sotto la presidenza di Arnaldo Giannini, l'Assemblea Straordinaria e Ordinaria della Società. Erano presenti o rappresentati 128 azionisti per complessive 92.869.057 azioni pari al 66,33% del capitale sociale. In sede straordinaria, l'Assemblea ha deliberato:

1) di aumentare il capitale sociale da L. 280 miliardi a L. 520 miliardi e quindi per L. 240 miliardi, di cui

a) L. 140 miliardi mediante emissione di 70 milioni di nuove azioni del valore nominale di L. 2.000 cadauna, godimento 1 aprile 1978 da offrire in opzione agli azionisti nel rapporto di 1 azione nuova ogni 2 azioni vecchie possedute, al prezzo unitario di L. 2.000 da versare in unica soluzione all'atto della sottoscrizione;

b) L. 100 miliardi, con assegnazione di riserve, mediante emissione di 50 milioni di nuove azioni del valore nominale di L. 2.000 cadauna, godimento 1 aprile 1978, da attribuire in esenzione da imposte, agli azionisti nel rapporto di 5 azioni nuove ogni 14 azioni vecchie possedute, trasferendo a capitale sociale un uguale importo dalla «riserva legge 2 dicembre 1975, n. 576»;

2) di modificare l'articolo 5 dello Statuto per quanto riguarda l'entità del capitale sociale.

In sede ordinaria l'Assemblea ha nominato Consigliere di Amministrazione Tomaso Liberati, già cooptato dal Consiglio.

LA RELAZIONE DEL CONSIGLIO DI AMMINISTRAZIONE

La Relazione del Consiglio di Amministrazione ricorda che l'operazione di aumento del capitale sociale da 280 a 520 miliardi risponde prioritariamente all'esigenza di contribuire — nel quadro dei compiti istituzionali della STET — al rafforzamento della struttura finanziaria del Gruppo.

Se finora i fondamentali equilibri tra risorse interne e capitali di prestito sono stati nel loro insieme salvaguardati anche in presenza delle note difficoltà del mercato mobiliare e creditizio, è tuttavia evidente — prosegue la Relazione — che l'intensa attività del Gruppo comporta un più adeguato concorso dei mezzi propri alla copertura dei perduranti cospicui fabbisogni finanziari per gli investimenti.

Viene in proposito ricordato che il periodo intercorrente dalla data dell'ultimo adeguamento del capitale sociale — avvenuto nel corso del 1973 — è stato caratterizzato da una considerevole espansione delle attività del Gruppo, alla quale la STET ha concorso, oltre che con il proprio intervento istituzionale nella provvista dei capitali, anche con il sostegno finanziario diretto.

Durante questo quadriennio l'impegno posto dal Gruppo, da un lato, per lo sviluppo degli impianti necessari al fine di migliorare costantemente il sistema italiano di telecomunicazioni, e, dall'altro, per il potenziamento e la razionalizzazione delle attività di produzione e di ricerca, ha richiesto complessivamente investimenti per oltre 4.600 miliardi.

Pur nell'avversa fase congiunturale, tali sviluppi di attività hanno consentito al Gruppo non solo di salvaguardare ma anche di conseguire un significativo incremento della occupazione che dalle oltre 119.000 unità di fine 1973 raggiunge un livello di oltre 130.000 unità a fine 1977. Non è venuto meno, nel periodo in esame — con investimenti che superano complessivamente 1.400 miliardi — il consueto contributo del Gruppo alla crescita economica e civile delle aree del Mezzogiorno.

Il Gruppo ha dovuto quindi far fronte a rilevanti esigenze di ordine finanziario, specie in relazione alle dimensioni degli investimenti richiesti dalle particolari caratteristiche del settore che — pur in un quadro di compatibilità con le altre esigenze prioritarie per l'economia nazionale — deve tener conto degli impegni che derivano dalla natura di pubblico servizio delle attività delle Concessionarie.

Le modalità con cui si è potuto far fronte a tali esigenze — sottolinea la Relazione — sono state condizionate dai ben noti fattori che hanno caratterizzato i mercati finanziari: severa restrizione del credito, elevatissimo costo dei mezzi finanziari, difficoltà di ottenere adeguati finanziamenti a medio e lungo termine. Inoltre, la formazione interna di risorse è stata limitata — per quanto attiene in particolare all'esercizio della telefonia in concessione — dal regime dei prezzi amministrati che ha consentito, solo con ritardo ed in misura parziale l'adeguamento delle tariffe alla dinamica dei costi fortemente influenzati dalla inflazione.

La Relazione fa presente che, malgrado la situazione economica generale, il Gruppo ha potuto sinora sopperire alle necessità di ordine finanziario mobilitando le proprie capacità di credito e facendo affidamento sulla fiducia degli istituti finanziatori nazionali ed esteri, che non è mai venuta meno, ottenendo così una composizione debitoria largamente basata su prestiti a lungo e medio termine. Viene quindi sottolineato come sia ora necessario che anche il capitale di rischio venga congruamente adeguato, al fine di rafforzare la struttura finanziaria del Gruppo dando ad essa maggior capacità di garanzia anche nella prospettiva delle considerevoli ulteriori esigenze connesse alle realizzazioni in corso ed a quelle programmate.

La Relazione prosegue rilevando che la STET ha sempre sentito la necessità di mantenere un congruo equilibrio tra mezzi propri ed investimenti in partecipazioni, avendo ben presente l'importanza, da un lato, di una equilibrata struttura finanziaria e, dall'altro, della economicità della gestione.

Il programma del Gruppo, predisposto a suo tempo per il biennio 1977-78, indicava investimenti dell'ordine di 3.000 miliardi; appare evidente che l'esigenze finanziarie connesse continuano ad essere di rilevante entità.

Oltre agli impegni per circa 63,4 miliardi derivanti dalla sottoscrizione degli aumenti di capitale effettuati da società controllate e collegate dopo l'ultimo aumento di capitale della STET, la Società si appresta a sottoscrivere — come è suo dovere istituzionale — l'aumento di capitale della SIP: operazione, questa, che risponde anche essa alla esigenza di operare un miglioramento del rapporto tra mezzi propri e di terzi, rapporto che l'espansione di questi ultimi aveva indebolito nel corso degli anni. Queste le ragioni che hanno indotto il Consiglio di Amministrazione a sottoporre all'Assemblea l'aumento del capitale sociale per 140 miliardi a pagamento e per 100 miliardi con assegnazione di riserve.

Nel formulare la proposta il Consiglio — confermando immutata la fiducia nel sostegno dell'azionariato — ha voluto ricordare anche quanto auspicato dagli azionisti in occasione dell'ultima Assemblea ordinaria e quindi riaffermare che l'operazione, rispondendo a concrete esigenze da tempo manifestatesi e non più dilazionabili dalla Società e dal Gruppo, tiene conto anche degli interessi e delle aspettative di tutti gli azionisti. Gli aumenti di capitale della STET e della SIP, pur favorevoli agli interessi degli azionisti, vengono deliberati in un periodo in cui il mercato mobiliare è orientato e condizionato da fattori che, in molti casi, sono del tutto estranei alle situazioni aziendali delle società quotate e di conseguenza molti titoli registrano quotazioni che non solo non rispondono, ma sono assai lontani da quelli che dovrebbero essere i valori risultanti dal capitale netto. Le operazioni peraltro sono garantite da Consorzi bancari che provvederanno a completare l'integrale sottoscrizione delle nuove azioni che saranno emesse a pagamento. L'aumento di capitale che verrà proposto dalla Assemblea Straordinaria dell'ITALCABLE sarà completamente a titolo gratuito.

La Relazione conclude rilevando che se la qualità del servizio di telecomunicazioni in Italia non può dirsi perfetta, essa è tuttavia paragonabile a quella media dei paesi più progrediti. Ogni miglioramento ulteriore, da tutti desiderato, richiede sforzi crescenti di sviluppo e di aggiornamento tecnologico imposti dal progresso, per affrontare i quali occorrono, insieme alle capacità imprenditoriali e tecniche degli uomini, tariffe e capitali adeguati.

Per i prezzi del servizio si deve contare su una favorevole risposta delle Autorità cui sono state presentate formali istanze al fine di mantenere l'indispensabile equilibrio — compromesso dai fenomeni inflazionistici — tra costi e ricavi della gestione telefonica.

Per il fabbisogno di capitali occorre poter meritare anche in futuro la fiducia del risparmio e del credito.

Le operazioni che il Gruppo propone ai fedeli azionisti sono appunto destinate a rafforzare questa fiducia.

AVVISO AGLI AZIONISTI

La data di esecuzione dell'aumento di capitale della STET sarà tempestivamente resa nota ai Signori Azionisti.

Il Consiglio di amministrazione

C.A.R.
vi dà la casa
Via Valdirivo 13 - Tel. 31192

VENDE: APPARTAMENTI liberi via Giulia, S. Giacomo, Gretta; occupati via Petrarca, Monfalcone. CASETTE via Rugutti, Costalunga, Muggia. VILLE Basovizza, Romagna. TERRENI costruibili Servola, Cattinara, Rozzol, Aurisina; non costruibili Sales, Gabrovizza, Monte Grisa, Domio, Gamma, 68537, Mazzini 30. 3342 S

VENDESI locale libero via Matteotti mq 45 ad uso negozio. Telefonare mattinata o sera 417822. 492 S

VENDESI appartamento centrale 180 mq salone tre stanze letto rustico, cucinino doppi servizi cantina giardino condominiale. Tel. 31829 ore ufficio. 452 S

VENDESI appartamentino centrale, stanza, cucina, tutti comfort moderni. Tel. 772064. 3279 S

VENDESI libero quartiere privato, seminuovo centro. Tel. 793090.

VERA occasione Segnacco di Tarcento a mezza collina vicinissimo S. Eufemia vendesi complesso 3 appartamenti bicamere tutti i servizi, garage, giardino. Per informazioni rivolgersi P.to Dordolo Segnacco. Telefonare ore pasti 0432-79515. 44 S

VIA SORGENTE 3, (pressi CARDUCCI). Appartamenti occupati 2 stanze, stanzetta, cucina, camerino bagno. 13.000.000 trattabile. MINIMO CONTANTI 6.500.000 VISITARE FERIALI SUL POSTO ORE 10.30-12.30. Informazioni telefonare al 750777. 3301 S

VIA CADORNA 14, ULTIMO appartamento occupato. 3 stanze, cucina, servizio 13.500.000 trattabile. CONTANTI 6.500.000. Rimanenza MUTUO. MANSARDE OCCUPATE. 3 stanze, cucina wc con possibilità bagno. 9.500.000 trattabile. MINIMO CONTANTI 4.000.000. VISITARE FERIALI SUL POSTO ORE 14.30-15.30. Informazioni telefonare 750777. 3301 S

VIA GAMBINI 29, ULTIMI appartamenti occupati 2 stanze, cucina, wc CAMERINO PER BAGNO. 12 milioni. Trattabile. MINIMO CONTANTI 6.000.000. Rimaneza mutuo. VISITARE FERIALI SUL POSTO ORE 15.30-17. Informazioni telefonare 750777. 3301 S

VILLAVICENTINA palazzina appartamenti bellissimi 2 stanze, soggiorno, cucina, bagno, cantina, garage, giardino, tutti comforts, vende Impresa Gratton. Informazioni Immobiliare Europa, via Duca D'Aosta 12 Monfalcone, tel. 44411. 3302 S

VILLE varie zone vendonsi. Telefono 65781. 3378 S

VILLETTA o casetta bifamiliare zona Carlo Alberto San Vito San Giusto acquista privato. Scrivere Publikompass a Cassetta 18 E 34100 Trieste. 3341 S

XX SETTEMBRE Trieste vendonsi 22.000.000 3 camere soggiorno cucina servizi occasionissima; altro soggiorno camera modernissimo 20 milioni. Telefonare sera (0481) 40294.

ZAULE vendesi casa con 4 appartamenti in blocco oppure frazionata. AGENZIA ALFA, Monfalcone, (0481) 41807. 163 S

TURISMO E VILLEGGIATURE
T Lire 220 per parola

CEACASI casetta con giardino periodo luglio zona Opicina. Telefonare 793325. 3294 T

SAPPADA MONOVANO 4 posti letto affittasi prontamente ESPERIA, via Battisti 4. Tel. 750777. 3300 T

VAL BADIA affittasi appartamento mese marzo escluso Pasqua. Tel. 211969. 466 T

MATRIMONIALI
U Lire 220 per parola

ABBIAMO possibilità risolvere Vostra solitudine inviandoVi gratuitamente rivista contenente oltre undicimila «proposte matrimoniali» ogni età, condizione economica, residenza? Richiedetecela, troverete certamente Vostro ideale. «Focolare» Eustachi 45 Milano 02-222380. 49631-mi U

ALL'AGENZIA MATRIMONIALE «LA VOSTRA STELLA» i migliori matrimoni. Telefonare al 763714. 3403 U

DONNA 32enne onesta lavoratrice, desidera conoscere uomo scopo matrimonio. Scrivere a Publikompass, cassetta 12 E 34100 Trieste. 3297 U

30ENNE, distinto, dinamico, posizione sicura, relazionerebbe ragazza 18-25enne scopo matrimonio. Scivere fermo posta Cervignano, passaporto n. 6711238-P. 125 U

31ENNE serio, posizionato, relazionerebbe con ragazza semplice, amante famiglia, scopo matrimonio. Scrivere a Publikompass, cassetta 10-E, 34100 Trieste. 3257 U

DIVERSI
V Lire 220 per parola

A.A. ATTENZIONE! Dello parapsicologo chiaroveggente riceve solo appuntamento da lunedì Hotel Corso. Consiglia, risolve vostri problemi, amore - affari, salute. Telefonate 30131. 3278 V

A. ALMA AMULETI Astrologia, chirocartomante, idromanzia, Nostradamus. Non teme concorrenza. Telefonare ore 16 - 21, 750249. 2630 V

A. STELLA SIBILLA CUMANA talismani chirocartomanzia astronevologia grafologia. Telefonare al 763714. 3403 V

CAIERO. Parapsicologia, chiromanzia. Aiuta, consiglia, rinforza. Affari, amori. Tel. 775453. 3253 V

ANIMALI
W Lire 220 per parola

ADDESTRO cani obbedienza difese personale e gare brevetti Sas. Telefonare ore serali 722605. 3182 W

CANARINI bronzo, gialli, anche femmine selezionatissimi, vendo. Tel. 763342. 3399 W

CERCASI giovane gattina persiana per accoppiamento. Tel. 68935 ore pasti. 3019 W

CERCASI per accoppiamento pastore tedesco femmina con pedigrée. Telefonare 816756. 3364 W

CUCCIOLA pastore tedesco mesi 12 pedigré 70.000 Padriciano. Telefono 226273. 3310 W

FLICA cockerina 2 mesi cedo per poche fliche. Tel. 211379. 3277 W

VENDESI pastori belga Groenendael favolosi. Tel. 744497. 3276 W

VENDESI boxer 12 mesi a persona amante cane. Tel. 411887. 456 W

VENDO cucciolo barboncino. Telefonare 821223. 3324 W

una casa sui monti
residenza "i caprioli" Tarvisio
immobiliare VESTA - 34122 Trieste via G. Gallina 4, tel. (040) 73.03.44

Bearzot ha già scelto gli 11 azzurri... ...e tu hai pensato al tuo 26" color?

Prima che il campionato del mondo di calcio faccia salire tifo e prezzi alle stelle TELESTAR propone la campagna vendita

ARGENTINA '78

i «TV color» e «bianco e nero» della INDESIT GRUNDIG EMERSON NORDMENDE PHILIPS per tutto febbraio eccezionalmente a

prezzi „sbregabalon"

1.o esempio

TV A COLORI 26" ultimissimo modello 1 anno garanzia a sole **L. 395.000!**

TV PORTATILI 12" bianco e nero **da L. 110.000**

TV 24" bianco e nero mobile lusso **da L. 145.000**

e sempre ai prezzi migliori

TV bianco e nero e portatili - TV a colori e portatili - Lavatrici - Lavatrici con asciugatura - Frigoriferi - Frigoriferi a 2 porte per surgelati - Frigoriferi con congelatore - Congelatori orizzontali - Congelatori verticali - Cucine economiche - Cucine economiche con porta bombole - Cucine in acciaio inox - Cucine inox da incasso - Lavastoviglie - Lavastoviglie inox - Scaldabagni - Condizionatori d'aria estate-inverno - Condizionatori d'aria orizzontali - Condizionatori d'aria verticali con carrello - Radio da tavolo - Radio a transistor portatili - Radio a transistor corrente e batterie - Radio sveglie - Radio registratori - Registratori - Registratori portatili corrente e batterie - Piastre da registrazione - Mangiadischi - Giradischi stereo - Giradischi compatti stereo - Stufe a metano - Stufe catalitiche - Stufe elettriche - Stufe a kerosene - Termoventilatori - Rasoi elettrici - Rasoi batteria - Calcolatori - Calcolatori professionali - Calcolatori per ufficio programmabili e a stampa - Orologi segna tempo - Aspirapolvere - Aspirapolvere+battitappeto - Lucidatrici - Vari elettrodomestici

VENDITA ANCHE RATEALE

TELESTAR - Trieste, via Timeus 7 - Tel. 794156

una casa sui monti
residenza "i caprioli" Tarvisio
immobiliare VESTA - 34122 Trieste via G. Gallina 4, tel. (040) 73.03.44

ROULOTTE, NAUTICA, SPORT
Z Lire 200 per parola

A.A.A. ALL'AUTOMOTONAUTICA Piero Ostuni Trieste, via Machiavelli 28, troverete qualsiasi motoscafo, barca a vela, motorsailer, gommone e motori marini, che corrispondono ai vostri desideri. Personale specializzato è a vostra disposizione per consigliarvi sul vostro acquisto. Assistenza specializzata ed organizzazione completa sono a vostra disposizione. Vasto assortimento ricambi ed accessori. Una vostra visita anche per un solo consiglio, sarà da noi graditissima. 11-2 Z

A.A.A. ALL'AUTOMOTONAUTICA Piero Ostuni motori fuoribordo: Johnson, British Seagull. Sconti eccezionali. Concessionario esclusivo via Machiavelli 28. 11-2 Z

A.A.A. NAUTICA prezzi imbattibili su pilotine Gobbi m 5-6, Solcio, Ilver, Glastron, Cigala & Bertinetti, Boston Whaler, Rio, Fjord, Saga. Canotti Zodiac, Novurania, Callegari. Motori Chrysler, Johnson, Evinrude, Tomos, Whitehead. Usato per conto clienti: Mochi Craft 2x90 Diesel, Chris Craft Futura 30, Cranchi C. 8, Picci con motore e con vela, Pilotina Gobbi 499, Johnson 4, 6, 10, 40, Tomos 10, Ducati 15. Centro Motonautico, Gorizia, via Rossini 11, tel. 0481-2480. 1/14 Z

ALL'AUTOMOTONAUTICA Piero Ostuni gommoni: Corsair, Floating, Eurovinil. Sconti eccezionali. Concessionario esclusivo via Machiavelli 28. 11-2 Z

ALL'AUTOMOTONAUTICA Piero Ostuni imbarcazioni: Posillipo, Chris Craft, Fiart, Cattadori, Abbate, Nautiplast. Concessionario esclusivo via Machiavelli 28. 11-2 Z

ALLA nuova concessionaria via Caboto 24 sono in esposizione tutti i nuovi modelli Nardi a prezzi interessanti, inoltre troverete una vasta gamma di roulottes usate a prezzi agevolati. 10-2 Z

ABBATE il motoscafo nato da mille esperienze e collaudato da record mondiali. Concessionario esclusivo per le tre Venezia Automotonautica Piero Ostuni, via Machiavelli 28. 11-2 Z

«ADRIABOATS» Riva Grumula 2, tel. 775606. Scafi Cigalabertinetti, Bostonwhaler, Rio; gommoni «Zodiac», Novurania; motori Mercury, Tomos. Novità «Rio 380» esposto. Sconti eccezionali. Abbigliamento linea mare. 3348 Z

AUTONAUTICA MERIGGI TRIESTE
VIA TORRICELLI, 6-10 - TELEFONO 567868

AUTONAUTICA Meriggi assistenza ricambi, installazioni prestigiosi fuoribordo «Whitehead», «Johnson» entrobordo «Vire», «Petter» generatori «Mase», strumenti «Elcos». 3252 Z

AUTONAUTICA Meriggi concessionaria Cantieri: «CBS», «Cadela», «Fyberstamp», «Nautilatex». Prezzi speciali. 3252 Z

BARCA vela cabinata senza patente «Alpa 5,70» nuova prezzo occasione. Adriaboats, Grumula 2, telefono 775606. 3348 Z

BARCA plastica minimo 3 metri compero contanti telefonare giornalmente 771480. 3379 Z

CERCASI barca pesca 9-10 metri ottime condizioni senza attrezzature professionali con motore o senza. Telefono passante 7781248 ore ufficio. 101 Z

COMET 801, 1976, Farymann 6HP, 5 vele, accessoriato, vendesi. Telefono 822223 ufficio. 3119 Z

CORONET Family 24' con due motori 120 HP Volvo Penta benzina. Anno 1976, revisionato in perfette condizioni, vendesi per conto cliente. Tel. 824422. 3119 Z

CUTTER mt. 9,50 legno completamente attrezzato vendesi aut consegna a patentato oltre 20 miglia. Telefonare dopo le 18 al 793690. 2888 Z

GRAZIASCAFO e Johnson 25 HP vendesi. Telefonare (040) 567518 - (0481) 73130. 159 Z

JOHNSON 40 HP anno 1975, Johnson 25 HP in garanzia, altri 4 HP, 7, 12 e 20 HP privati vendono. In visione presso l'Automotonautica Piero Ostuni, via Machiavelli 28. 11-2 Z

JOUET 23, Calife, randa, tre fiocchi, tutti i rinvii in pozzetto, entrobordo Couach Renault 6 HP, accessoriatissima visibile Svolc Monfalcone vendesi. Telefonare 0481-73533 dopo le ore 20. 138 Z

KIT 7,70x2,80 regata crociera vendo urgente. Lunedì 9-12 tel. 820262. 3402 Z

MAYLAND pilotina 6 m luglio '77 con 20 HP e 5 HP con garanzia monocavo accessori vende privato telefonare 227104. 3249 Z

MOTOSCAFO in vetroresina metri 8 con due motori Diesel da 106 cavalli cadauno, in ottime condizioni privato vende. Rivolgersi Automotonautica Piero Ostuni, via Machiavelli 23. 11-2 Z

PATENTI nautiche motoscafo vela corsi completi scuola CALIFORNIA Severo 11, tel. 31403 ore 17-20. 3192 Z

PILOTINA Gipsy con attrezzatura velica, motore Volvo Penta Diesel 12 HP, due cabine, wc, cucinino, frigo, ecoscandaglio, metri 6,50, senza obbligo patente senza immatricolazione. Vendesi occasione. Telefono 824422 ufficio. 3119 Z

ROLLER 4 buono stato con posto affitto Punta Sottile - Olmi vendo urgente lunedì 9-12. Tel. 820262. 3402 Z

SCUOLA di vela Nauticlub patenti vela e motoscafo corsi continuativi presso autoscuola Dario, via Barbariga 9. Tel. 414657. 3414 Z

VENDESI Evinrude 20 HP 1973 ottimo stato. Prova in mare. Telefonare 815875. 3388 Z

VENDESI motoscafo vetroresina con motore Jhonson fuoribordo. Per informazioni rivolgersi avocato Fernando Romano, tel. 61016 - 61780. 3305 Z

VENDESI motoscafo vetroresina Johnson originale ala di gabbiano entrofuoribordo 500x200 HP 155 posti 6 accessoriato perfetto. Telefono passante 7781248 ore ufficio. 100 Z

una casa sui monti
residenza "i caprioli" Tarvisio
immobiliare VESTA - 34122 Trieste via G. Gallina 4, tel. (040) 73.03.44